

## La domanda abitativa nei comuni del Tavolo Interistituzionale

Nei comuni partecipanti al Tavolo Interistituzionale Sud Milano gli scenari della domanda abitativa definiscono una stima pari a circa 9.400 abitazioni. È opportuno ribadire che questo valore è da considerarsi al lordo di alcune componenti di offerta - tra cui l'erosione/riproduzione residenziale (cambio di destinazione d'uso da residenziale a non residenziale e viceversa), frazionamento unità abitative sottoutilizzate (Abitazioni di 6 e+ stanze occupate da famiglie di uno e due componenti e di cinque stanze occupate da un componente), riuso stock abitativo non utilizzato – la cui stima è stata effettuata solo per il Capoluogo ed il complesso degli altri comuni della provincia.

**Tavola 1**  
**Dettaglio territoriale comuni partecipanti al Tavolo Interistituzionale Sud Milano**  
 Quadro di sintesi della domanda abitativa

|                       | IPOTESI BASE             |                        |                              | IPOTESI CON POLI ATTRATTORI |                        |                              |
|-----------------------|--------------------------|------------------------|------------------------------|-----------------------------|------------------------|------------------------------|
|                       | DOMANDA TOTALE 2007-2016 | DOMANDA PREGRESSA 2006 | DOMANDA AGGIUNTIVA 2007-2016 | DOMANDA TOTALE 2007-2016    | DOMANDA PREGRESSA 2006 | DOMANDA AGGIUNTIVA 2007-2016 |
| Assago                | 1.056                    | 237                    | 819                          | 1.066                       | 238                    | 828                          |
| Basiglio              | 397                      | 55                     | 342                          | 342                         | 54                     | 288                          |
| * Binasco             | 334                      | 124                    | 210                          | 345                         | 125                    | 220                          |
| Buccinasco            | 279                      | -503                   | 782                          | 205                         | -508                   | 713                          |
| Casarile              | 119                      | 83                     | 36                           | 96                          | 81                     | 15                           |
| Cesano Boscone        | 333                      | 275                    | 58                           | 199                         | 266                    | -67                          |
| Corsico               | -482                     | 374                    | -856                         | -259                        | 389                    | -648                         |
| * Cusago              | 428                      | -19                    | 447                          | 415                         | -20                    | 435                          |
| Lacchiarella          | 538                      | 239                    | 299                          | 510                         | 237                    | 273                          |
| Locate di Triulzi     | 920                      | 255                    | 665                          | 872                         | 250                    | 622                          |
| * Noviglio            | 809                      | -38                    | 847                          | 796                         | -38                    | 834                          |
| Opera                 | 45                       | -198                   | 243                          | 70                          | -197                   | 267                          |
| Pieve emanuele        | 719                      | 389                    | 330                          | 656                         | 385                    | 271                          |
| Rozzano               | 1.905                    | 654                    | 1.251                        | 2.068                       | 665                    | 1.403                        |
| Trezzano sul naviglio | 678                      | 479                    | 199                          | 711                         | 481                    | 230                          |
| * Zibido san giacomo  | 1.312                    | 333                    | 979                          | 1.297                       | 332                    | 965                          |
| <b>** TOTALE</b>      | <b>9.390</b>             | <b>2.739</b>           | <b>6.651</b>                 | <b>9.389</b>                | <b>2.740</b>           | <b>6.649</b>                 |

\* Comuni partecipanti a più Tavoli

\*\* Lo scarto rispetto al totale del Tavolo è causato dagli arrotondamenti

Fonte: elaborazioni e stime CRESME su fonti varie

La definizione degli scenari della domanda abitativa nel decennio 2007-2016, parte dalla stima della domanda pregressa al 2001, effettuata comune per comune con approfondite valutazioni dei dati rilevati in occasione dell'ultimo Censimento della popolazione e delle abitazioni. L'analisi dell'affollamento delle abitazioni occupate e di altre condizioni di disagio abitativo, tra cui coabitazione per necessità e famiglie senza casa e con sistemazione precaria, ha consentito di stimare una domanda al 2001 pari complessivamente a 1.596 abitazioni, pari mediamente all'1,9% delle famiglie censite.

L'analisi territoriale, però, mostra una netta differenziazione e se in termini quantitativi sono i comuni di Corsico, Rozzano e Cesano Boscone, con un totale di 865 abitazioni, a

rappresentare la quota più consistente (54% del totale), valutando la domanda in relazione al numero di famiglie censite, il risultato cambia in maniera significativa. In tal modo emergono come aree problematiche anche i comuni di Pieve Emanuele ed Opera, dove la domanda pregressa va dal 2,2% delle famiglie, all'1,9%.

**Tavola 2 - Composizione della domanda pregressa al 2001**

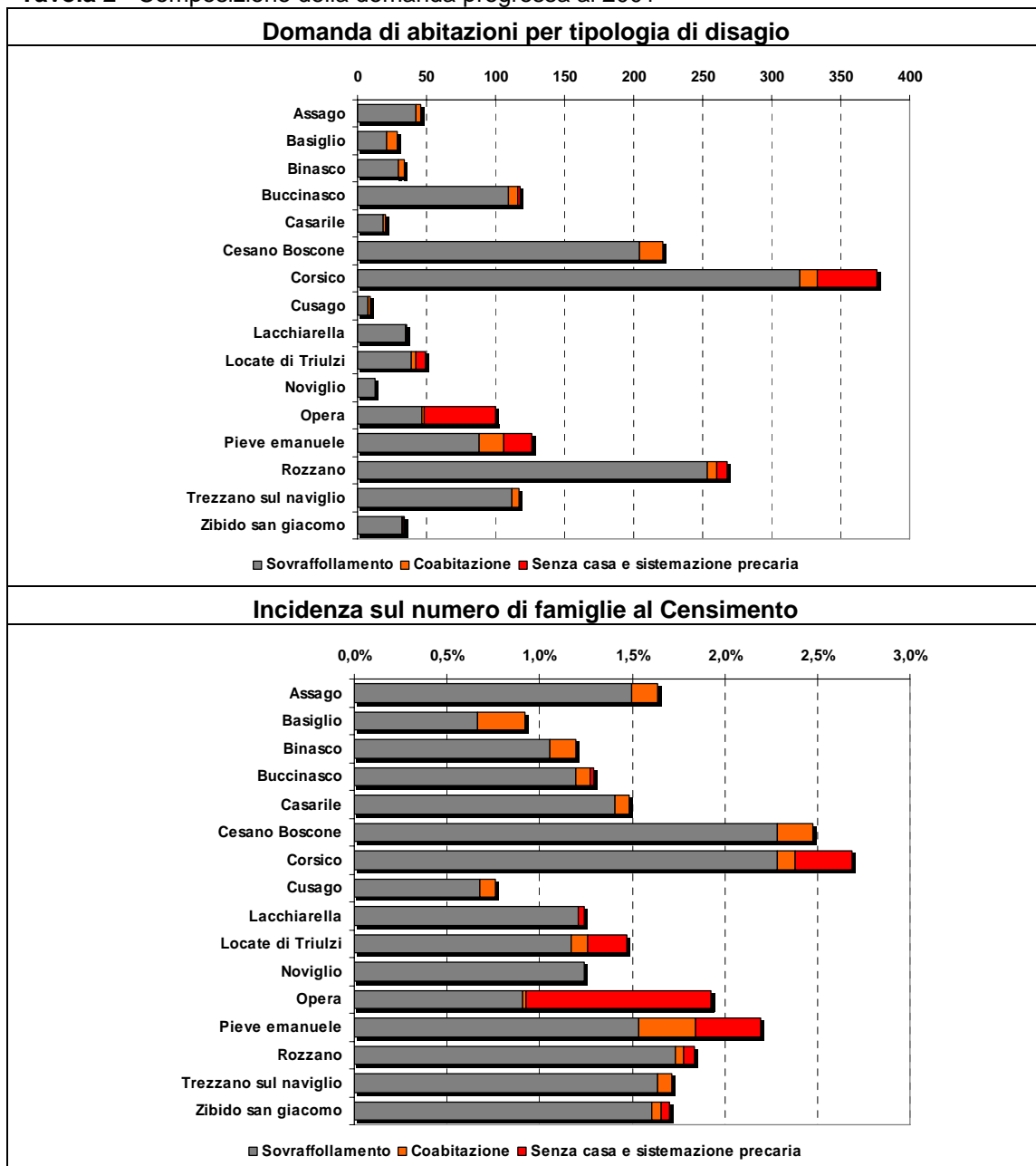

Fonte: elaborazioni e stime CRESME su fonti varie

Il valore più basso, invece si registra nel comune di Cusago, dove l'incidenza della domanda pregressa non supera lo 0,8% delle famiglie censite.

La situazione rilevata alla data dell'ultimo censimento ha subito una significativa modificazione nel periodo successivo, per definire la quale è necessario valutare il bilancio tra la domanda e l'offerta abitativa nel periodo 2002-2006.

Nella provincia il periodo post censuario è stato caratterizzato da una intensa attività edilizia con un incremento dello stock al 2001 del 7,3%. Nel Tavolo Sud Milano, invece, le 5.341 abitazioni ultimate, rappresentano un incremento dello stock residenziale (al netto di fenomeni di erosione e riproduzione residenziale) del 6%.

**Tavola 3 - L'attività edilizia tra 2002 e 2006**

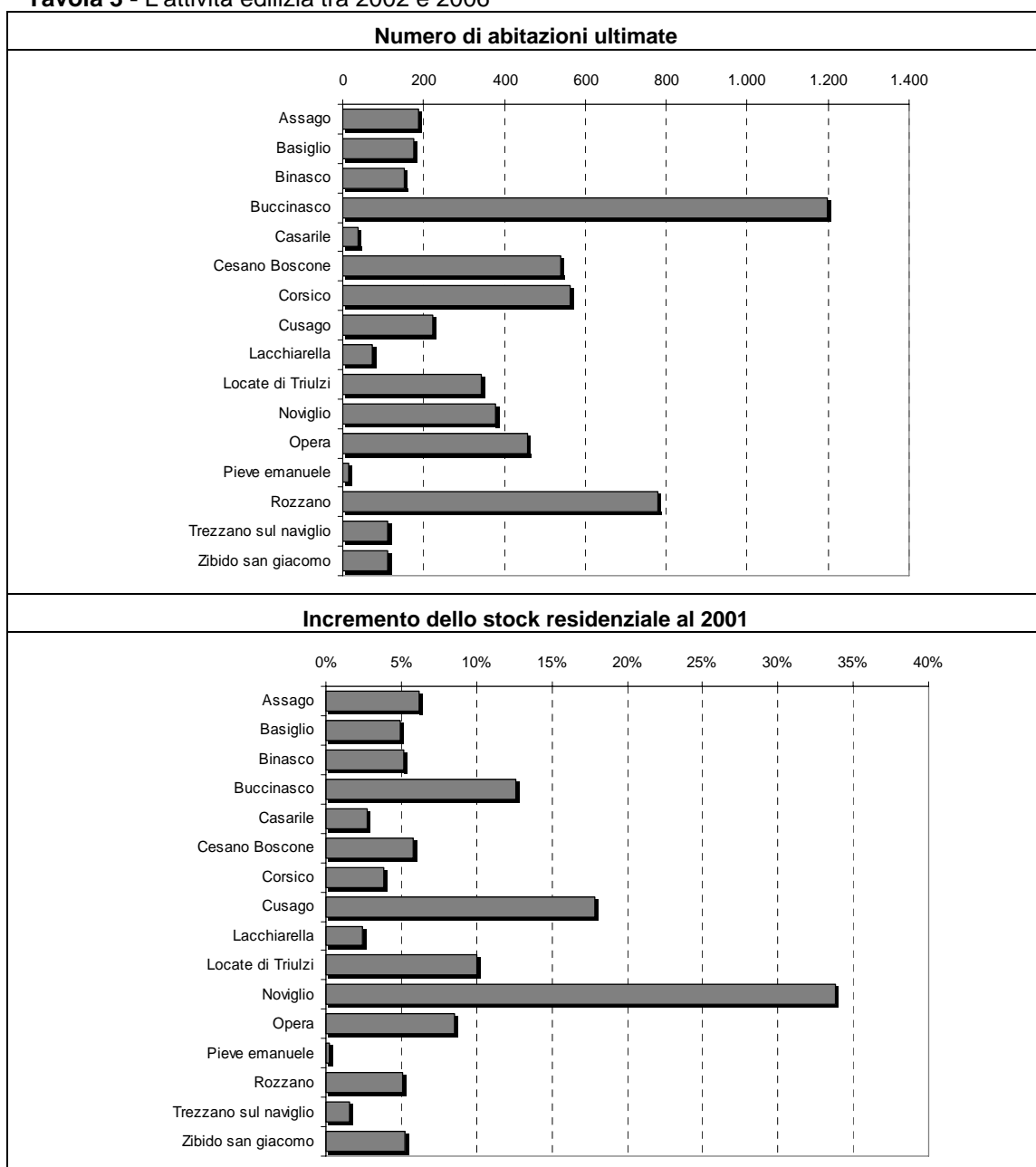

Fonte: elaborazioni e stime CRESME su fonti varie

L'analisi territoriale, però, evidenzia nette differenziazioni tra i diversi comuni, e se in termini quantitativi le oltre 1.200 abitazioni ultimate nel comune di Buccinasco rappresentano la quota più consistente, pari a poco meno del 22% della produzione complessiva, valutando l'attività edilizia in relazione alla consistenza dello stock abitativo, si evidenzia il comune di Noviglio, con un incremento dello stock residenziale di poco inferiore al 35%, oltre al comune di Cusago con un valore di poco inferiore al 20%.

Per definire l'evoluzione della condizione abitativa nell'intervallo post censuario, però, la dinamica dell'offerta va messa in relazione a quella della domanda, quindi, alla dinamica delle famiglie.

**Tavola 4 - L'equilibrio domanda-offerta tra 2002 e 2006**

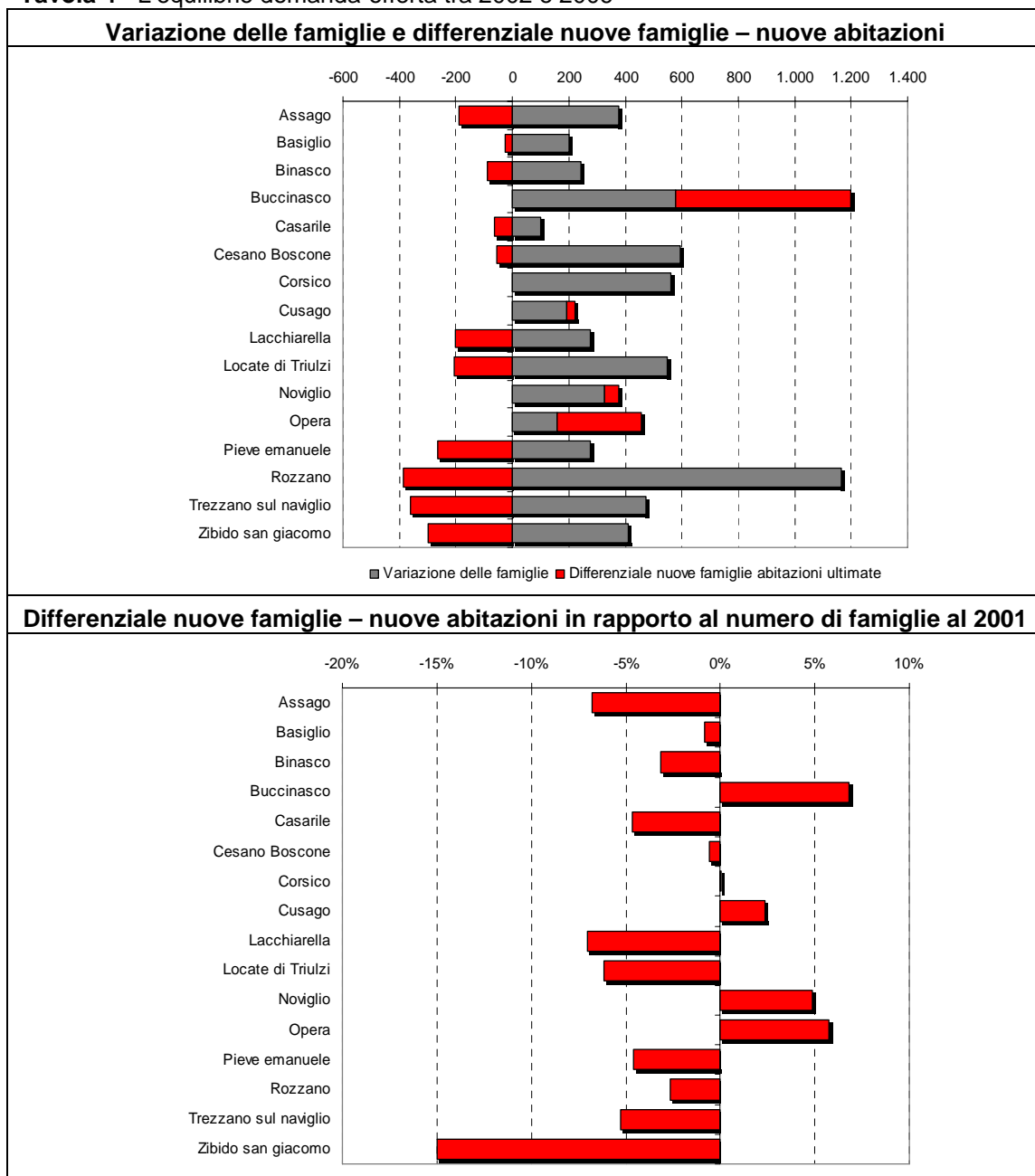

Fonte: elaborazioni e stime CRESME su fonti varie

Dal Censimento ad oggi, infatti, anche l'incremento delle famiglie è stato assai consistente e nettamente superiore al numero di abitazioni ultimate, 6.484 nuove famiglie contro 5.341 nuove abitazioni, determinando uno squilibrio tra domanda e offerta in molti comuni.

Il differenziale più consistente ha interessato il comune di Zibido San Giacomo, dove il deficit di offerta ha toccato il 15%, mentre in altri comuni, tra cui Lacchiarella, Locate Triulzi e Assago, si è registrato un deficit produttivo del 6/7%.

**Tavola 5 - L'entità della domanda pregressa al 2006**

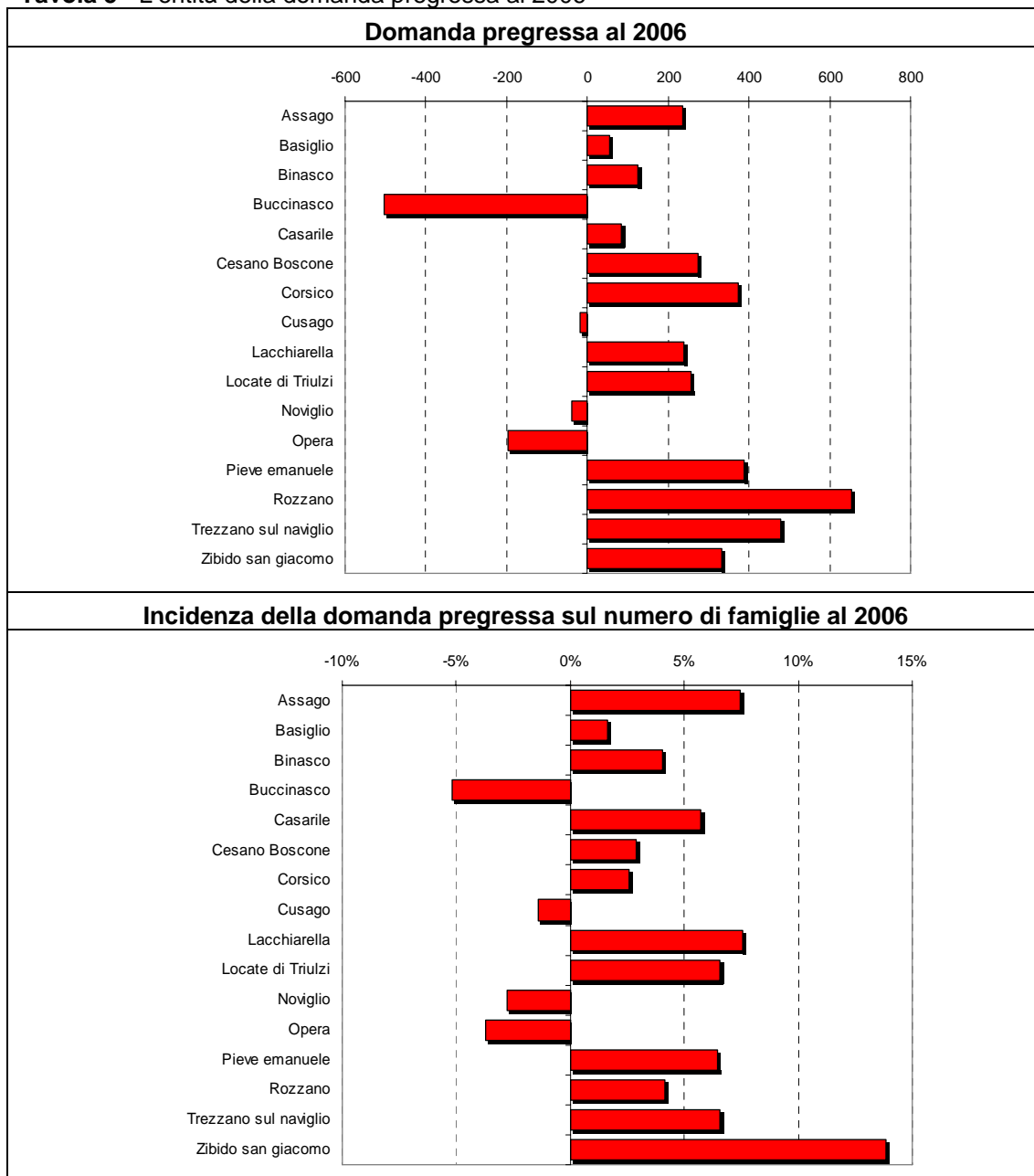

Fonte: elaborazioni e stime CRESME su fonti varie

Nei comuni in cui si è registrato un deficit di offerta, tra il 2002 ed il 2006 la situazione del disagio abitativo segna un netto peggioramento. In soli cinque anni la domanda da disagio in rapporto alle famiglie passa dall'1,9% al 3%, con un netto peggioramento dei comuni di Zibido San Giacomo (14%).

La domanda pregressa al 2006 costituisce il dato di base dello scenario previsionale, cui si aggiunge la domanda insorgente generata dall'evoluzione degli scenari demografici.

**Tavola 6 - Lo scenario previsionale della popolazione tra 2007 e 2016**

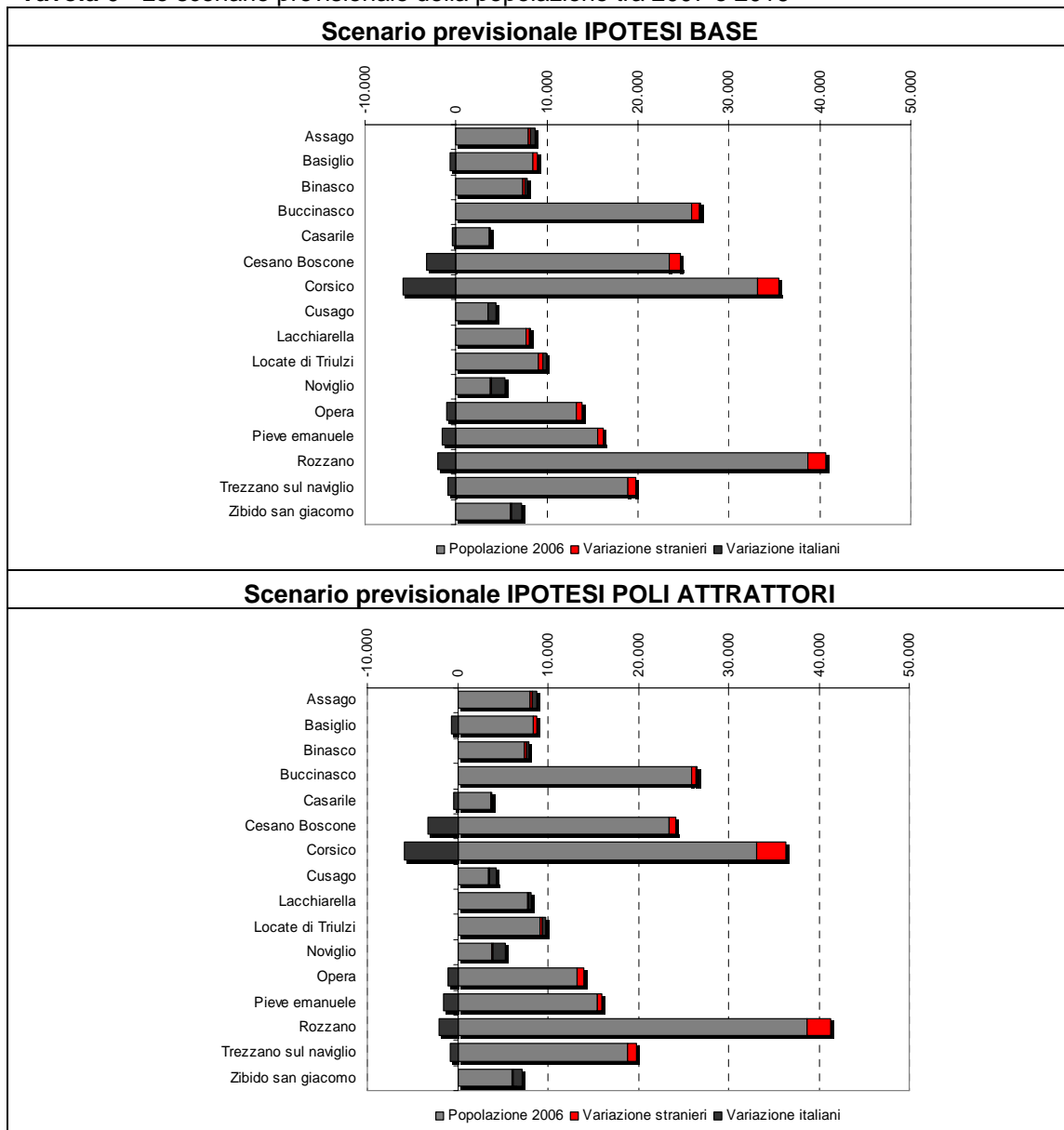

Fonte: elaborazioni e stime CRESME su fonti varie

Con riferimento al totale dei comuni partecipanti al Tavolo Interistituzionale Sud Milano, le simulazioni effettuate consentono di definire uno scenario demografico decennale sostanzialmente stabile, con una variazione di popolazione complessiva compresa tra 200 e 300 abitanti. In linea generale la stazionarietà della consistenza demografica è il frutto di un

intenso processo di sostituzione della popolazione, con una forte riduzione della popolazione italiana cui fa riscontro un forte incremento di popolazione straniera.

Anche in questo caso, però, il dato evidenzia forti differenziazioni territoriali. Secondo i risultati del modello di stima i principali poli di crescita demografica, infatti, saranno Noviglio, Zibido San Giacomo e Buccinasco, nei quali la crescita demografica oscillerà, rispettivamente, intorno ai 1.500 abitanti per il primo ed ai 1.200 per il secondo e 1.000 per il terzo.

**Tavola 7 - Incremento italiani e stranieri 2007-2016 su popolazione totale al 2006**

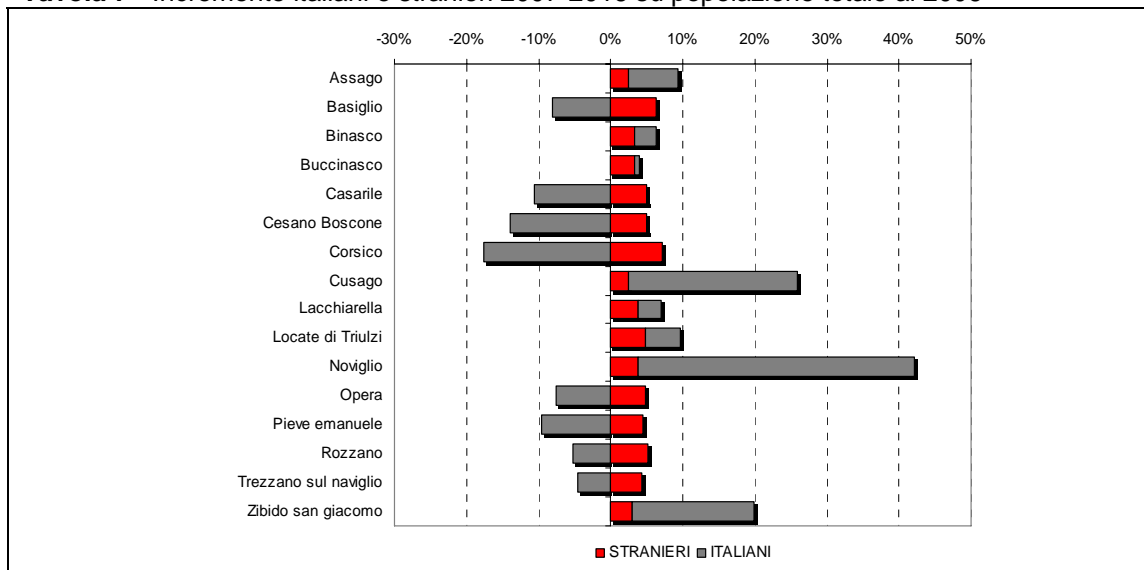

Fonte: elaborazioni e stime CRESME su fonti varie

È interessante notare che in questi comuni la componente straniera gioca un ruolo assai marginale, il principale motore della crescita, quindi, è costituito dai movimenti interni di popolazione.

**Tavola 8 - Incidenza popolazione straniera sul totale della popolazione**

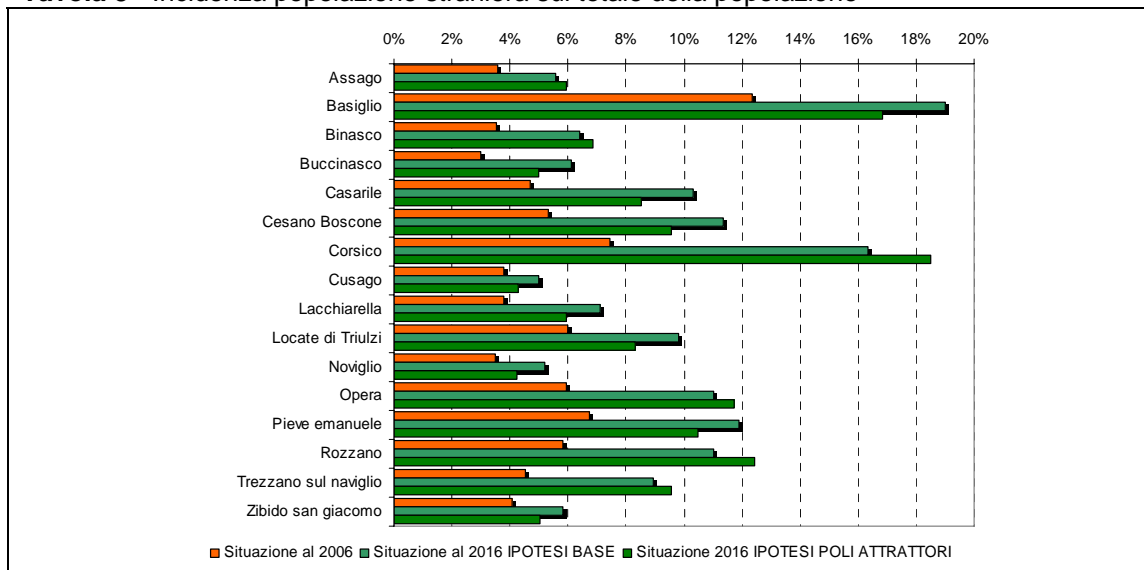

Fonte: elaborazioni e stime CRESME su fonti varie

In confronto con le altre aree territoriali i comuni del Tavolo Sud Milano sono molto attrattivi per i flussi migratori con l'estero. Al 2016, infatti, la componente straniera rappresenterà l'11% della popolazione complessiva, toccando un picco del 19% a Basiglio.

In base alle ipotesi evolutive sugli scenari demografici ed all'evoluzione della struttura per età della popolazione, è possibile definire la dinamica delle nuove famiglie e la domanda abitativa insorgente nei diversi comuni.

**Tavola 9 - La dinamica delle famiglie**

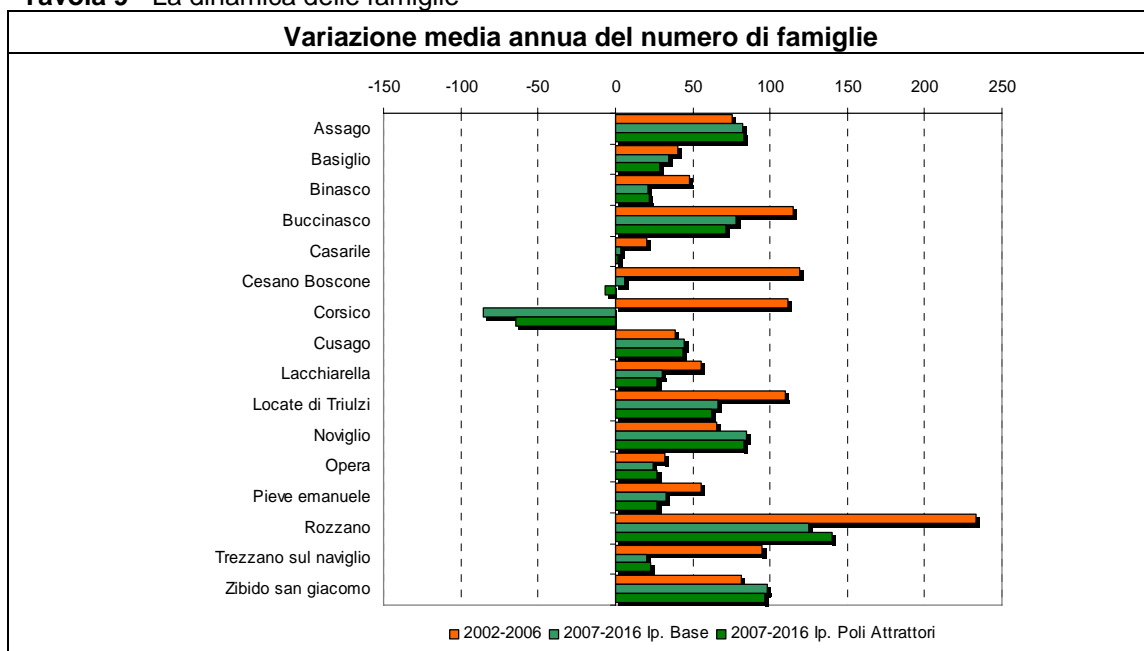

Fonte: elaborazioni e stime CRESME su fonti varie

In linea generale la variazione media annua del numero di famiglie prevista nel prossimo decennio 2007-2016 segnerà una sensibile contrazione rispetto alle dinamiche dell'ultimo quinquennio, evidenziando una variazione sull'aggregato dei comuni pari allo 0,7% contro l'1,5% del periodo 2002-2006.

Valutando complessivamente domanda pregressa e domanda aggiuntiva l'esercizio previsionale definisce uno scenario decennale che assegna quasi il 50% della domanda complessiva ai comuni di Rozzano (circa 2.000 abitazioni), Zibido San Giacomo (circa 1.300 abitazioni) e Assago (circa 1.000 abitazioni).

Anche in questo caso, però, la dimensione della domanda va valutata sia rispetto alla consistenza dello stock residenziale, che rappresenta la dimensione fisica di riferimento, sia rispetto alla capacità produttiva dell'ultimo quinquennio.

Valutando la domanda complessiva in relazione allo stock residenziale, infatti, oltre ai suddetti comuni, emerge il dato relativo al comune di Noviglio in cui l'incremento previsto giunge al 54% dello stock esistente al 2006. Tra i valori più elevati anche Cusago, Locate Triulzi e Lacchiarella, con un incremento previsto compreso tra il 30% ed il 17%.



**Tavola 10 - La domanda abitativa nelle due ipotesi di scenario**

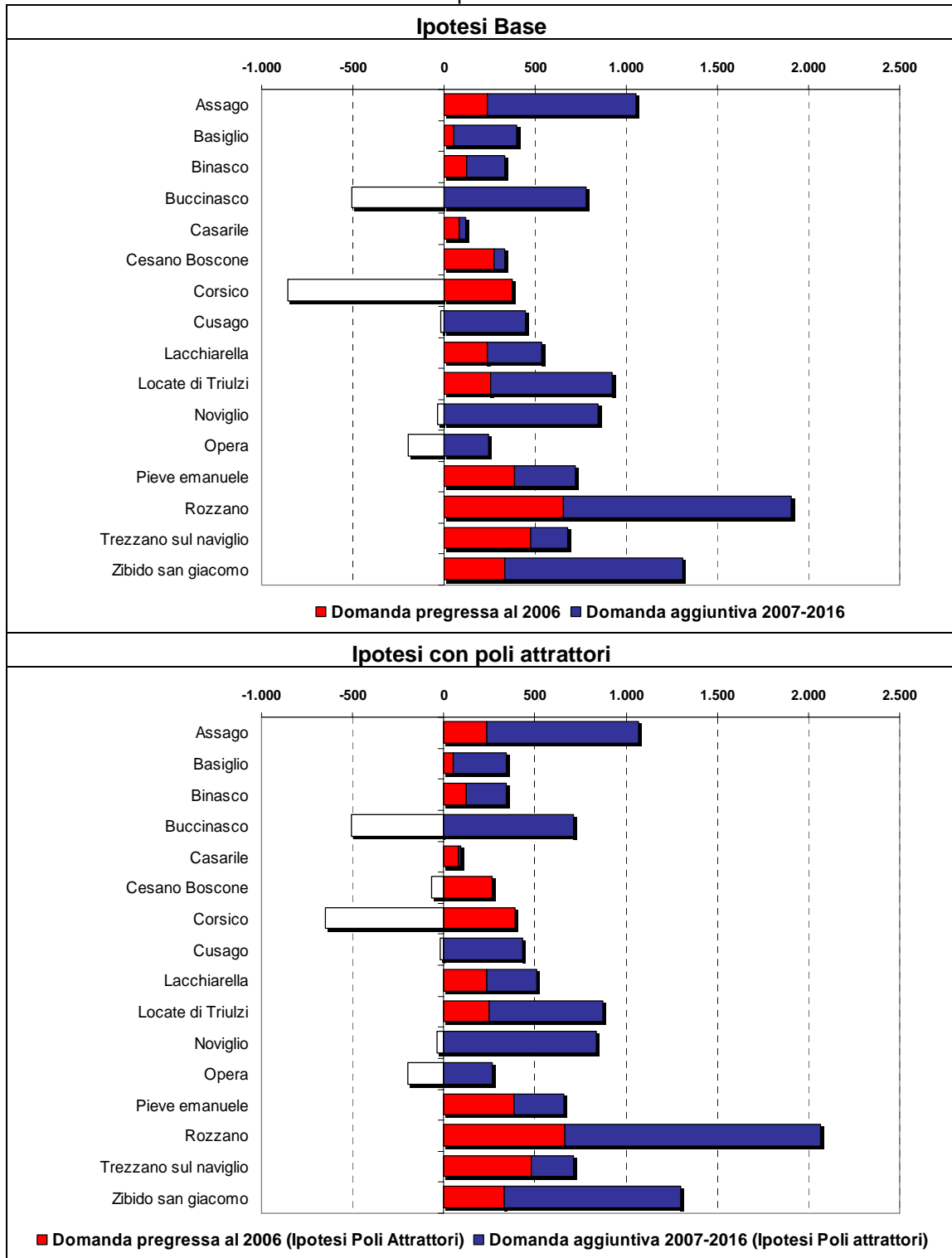

Fonte: elaborazioni e stime CRESME su fonti varie

Per altro verso, valutando la domanda in relazione al livello produttivo dell'ultimo quinquennio, con riferimento all'intera area si disegna uno scenario di mercato caratterizzato da una conferma delle dinamiche attuali, con un livello produttivo medio che dalle attuali 1.000 abitazioni all'anno passa a 940 abitazioni dello scenario previsionale. Le differenziazioni

territoriali, però, saranno notevoli, e se in gran parte dei comuni lo scenario di mercato registrerà dinamiche espansive o stazionarie, nei comuni di Corsico, Opera, Buccinasco e Cesano Boscone si prevede una netta frenata.

**Tavola 11 - La domanda abitativa in rapporto allo Stock ed all'attività edilizia**

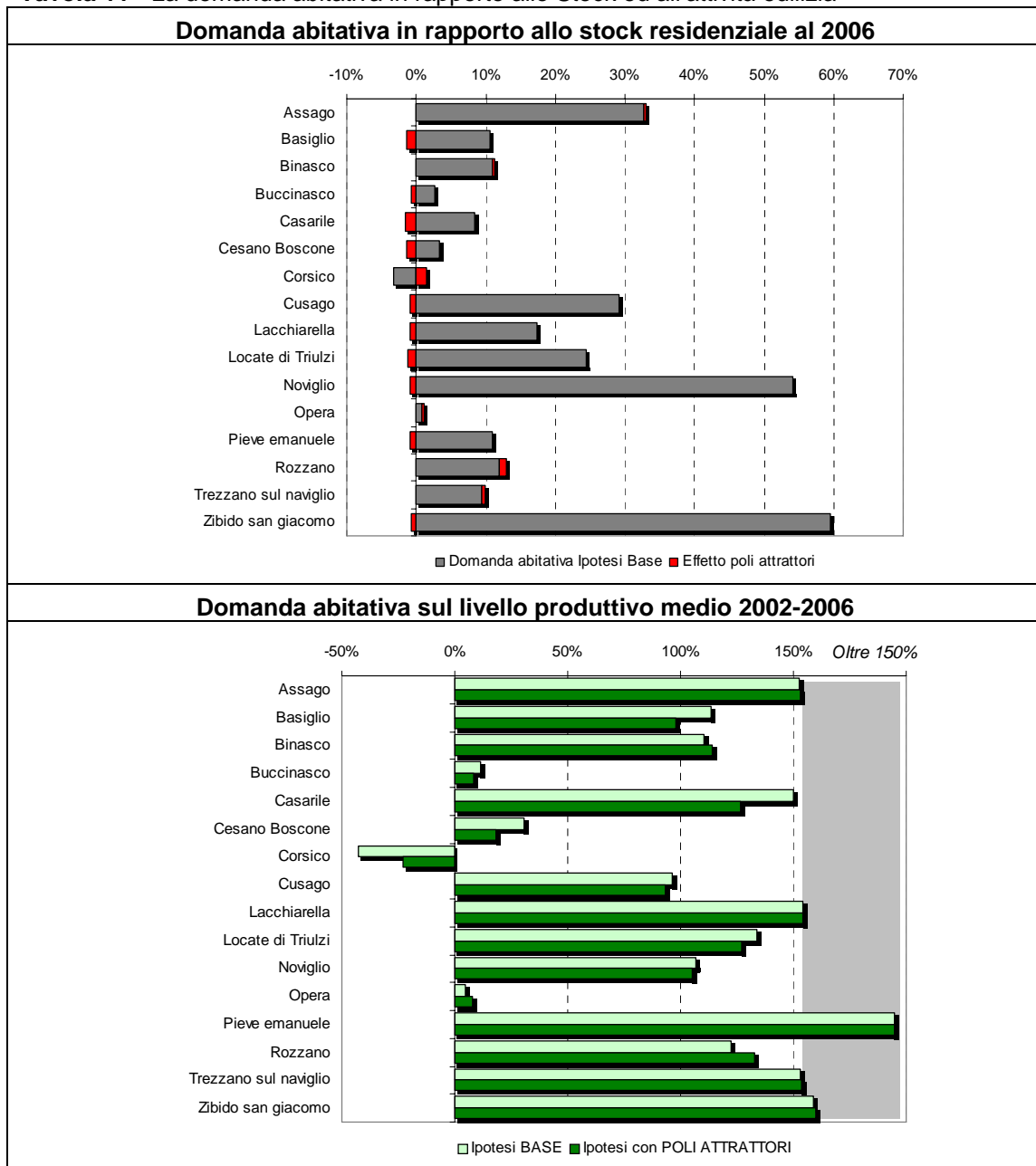

Fonte: elaborazioni e stime CRESME su fonti varie





## **ALLEGATO**

---

**SCHEDE DI SINTESI  
DOMANDA ABITATIVA**

---



## TAVOLO SUD MILANO

### Scheda 1.a. LO SCENARIO DEMOGRAFICO (ipotesi BASE)

#### Popolazione residente

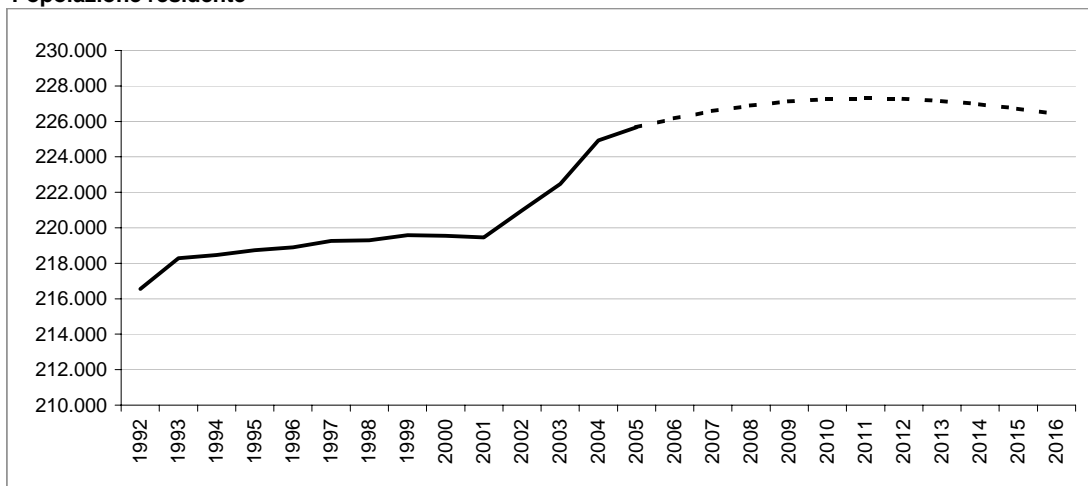

#### Bilancio demografico

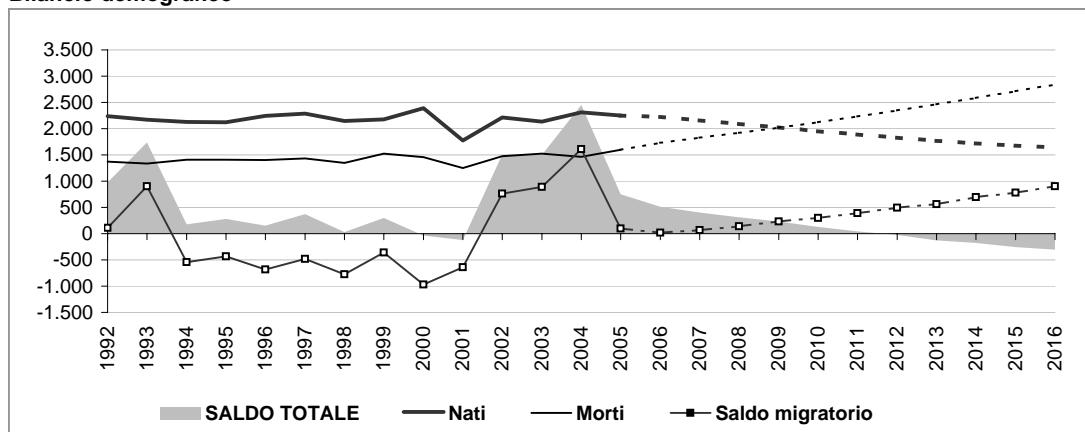

#### Popolazione per età e provenienza

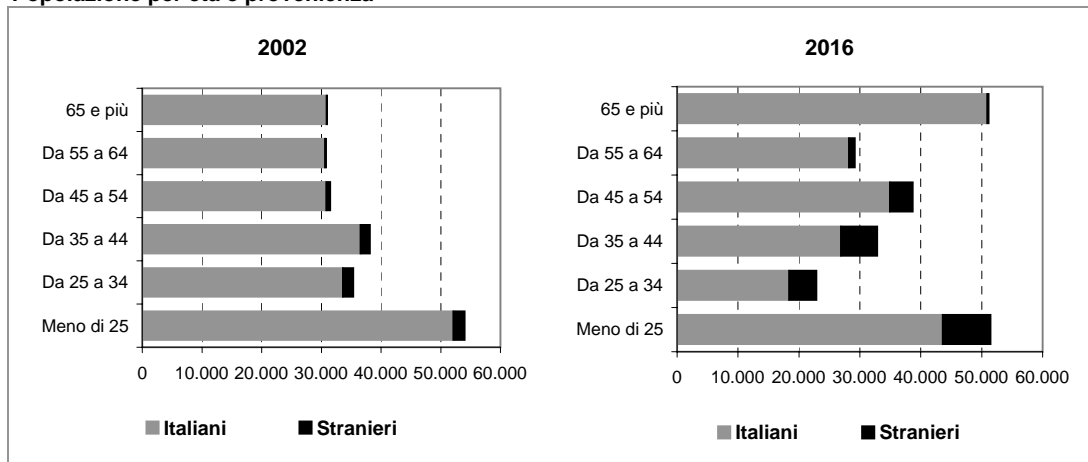

# TAVOLO SUD MILANO

## Scheda 1.b. LO SCENARIO DEMOGRAFICO (ipotesi POLI ATTRATTORI)

### Popolazione residente

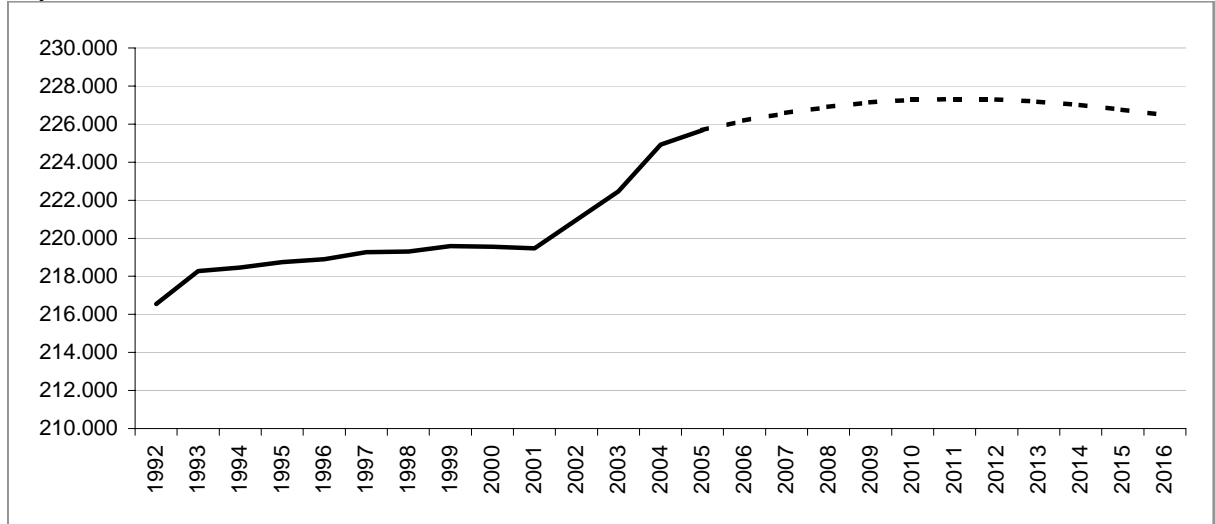

### Bilancio demografico

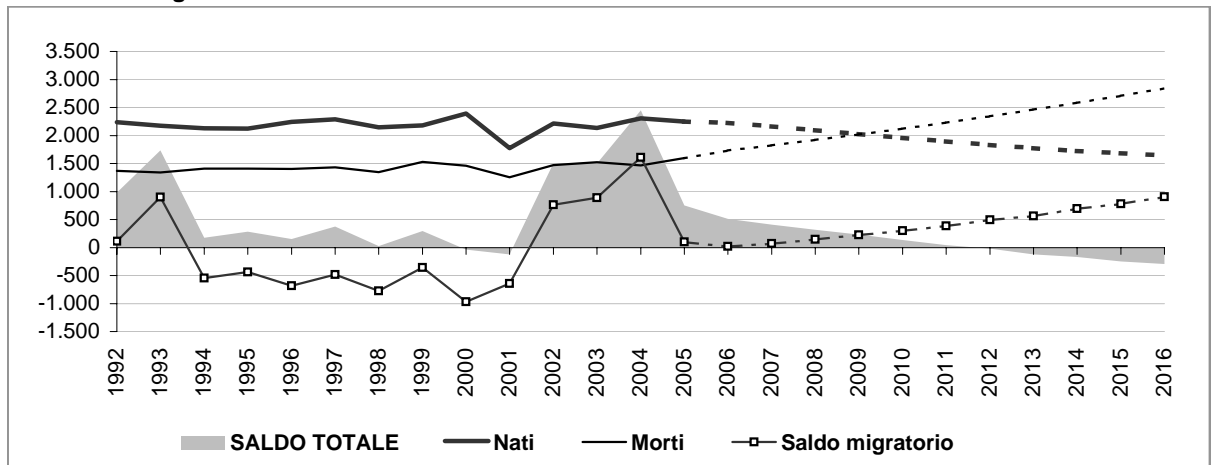

### Popolazione per età e provenienza

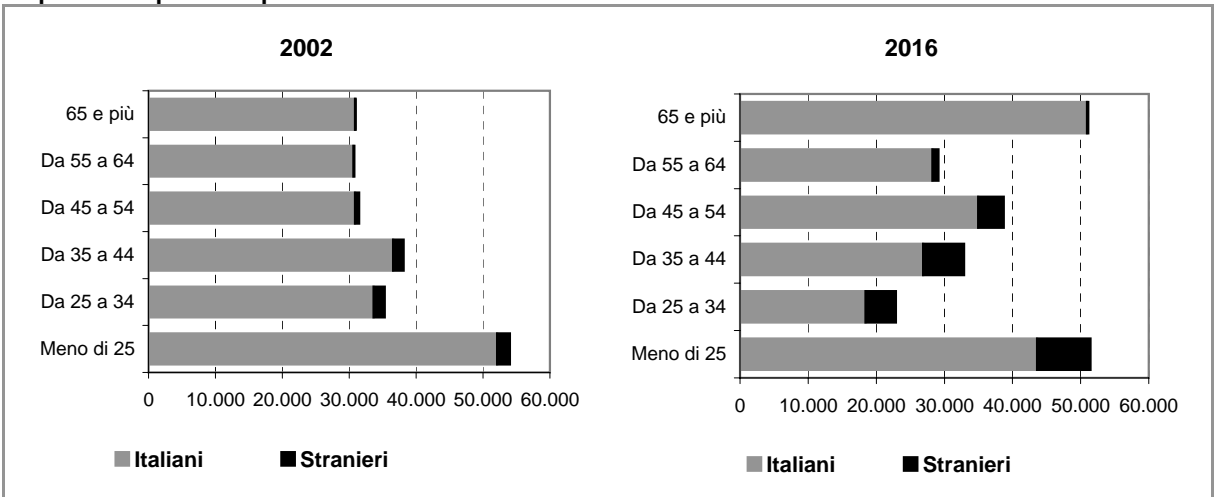



## TAVOLO SUD MILANO

### Scheda 2.a. FAMIGLIE E DOMANDA PRIMARIA (ipotesi BASE)

#### Famiglie residenti

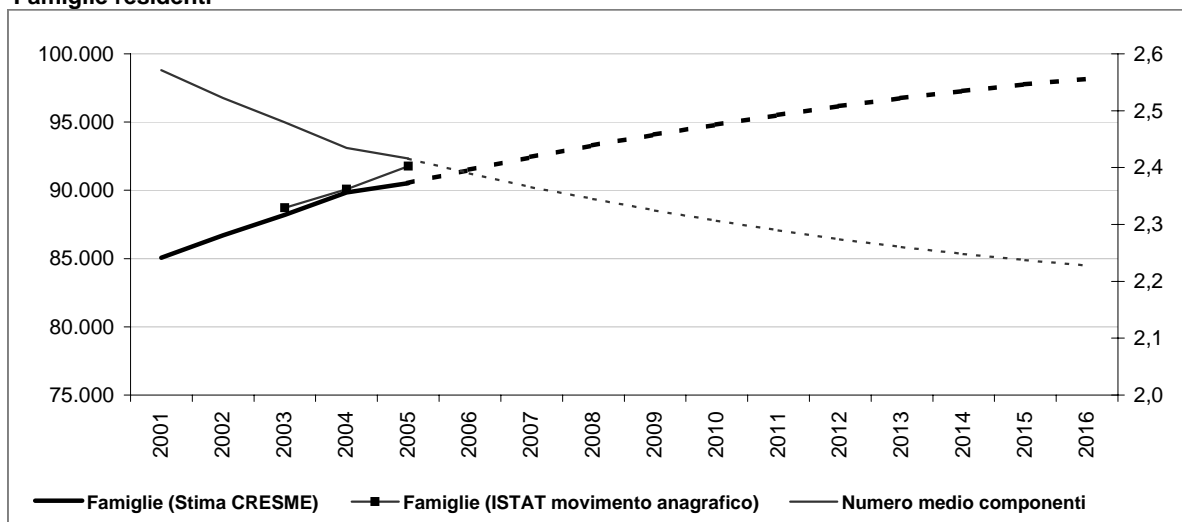

#### Dati storici e di scenario

|                               | 2001<br>Censimento | 2001           | 2006           | 2011           | 2016           |
|-------------------------------|--------------------|----------------|----------------|----------------|----------------|
| <b>Popolazione residente</b>  | <b>219.428</b>     | <b>219.462</b> | <b>226.181</b> | <b>227.298</b> | <b>226.410</b> |
| Maschi                        | 107.893            | 107.858        | 111.136        | 111.262        | 110.411        |
| Femmine                       | 111.535            | 111.604        | 115.045        | 116.036        | 115.999        |
| > 25 anni                     | 25%                | 24%            | 24%            | 24%            | 23%            |
| 25 - 34                       | 17%                | 14%            | 11%            | 11%            | 10%            |
| 35 - 54                       | 31%                | 32%            | 33%            | 33%            | 32%            |
| 55 - 64                       | 14%                | 13%            | 13%            | 13%            | 13%            |
| 65 e più                      | 13%                | 17%            | 20%            | 20%            | 23%            |
| <b>di cui di stranieri</b>    | <b>5.560</b>       |                | <b>12.532</b>  | <b>17.901</b>  | <b>23.422</b>  |
| Incid. sul popolazione totale | 3%                 |                | 6%             | 8%             | 10%            |
| <b>Famiglie</b>               | <b>85.032</b>      | <b>85.061</b>  | <b>91.517</b>  | <b>95.510</b>  | <b>98.167</b>  |
| Variazione                    |                    | 29             | 6.456          | 3.993          | 2.657          |
| Variazione media annua        |                    |                | 1.291          | 799            | 531            |
| Numero medio componenti       | 2,6                | 2,6            | 2,4            | 2,3            | 2,2            |

#### Famiglie per età della persona di riferimento

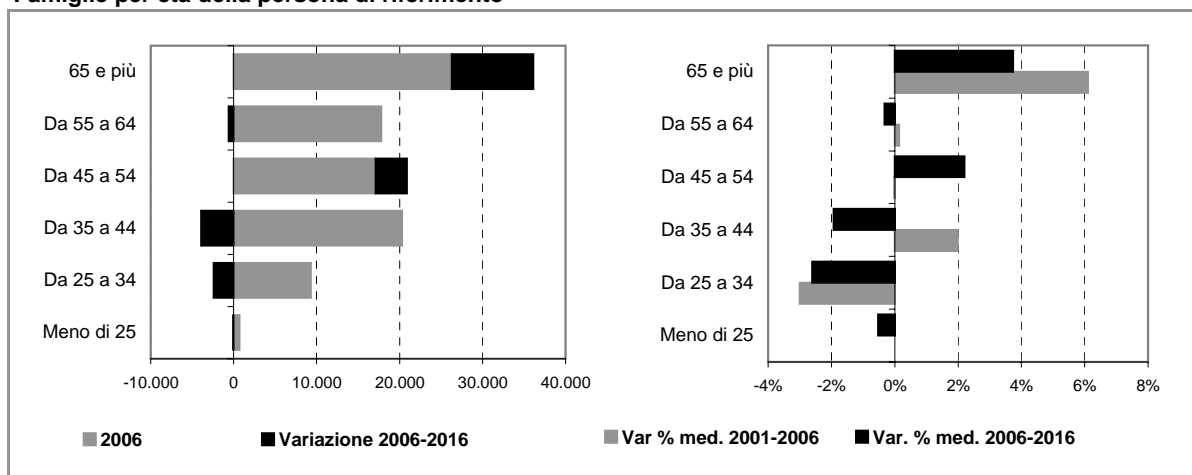

## TAVOLO SUD MILANO

### Scheda 2.b. FAMIGLIE E DOMANDA PRIMARIA (ipotesi POLI ATTRATTORI)

#### Famiglie residenti

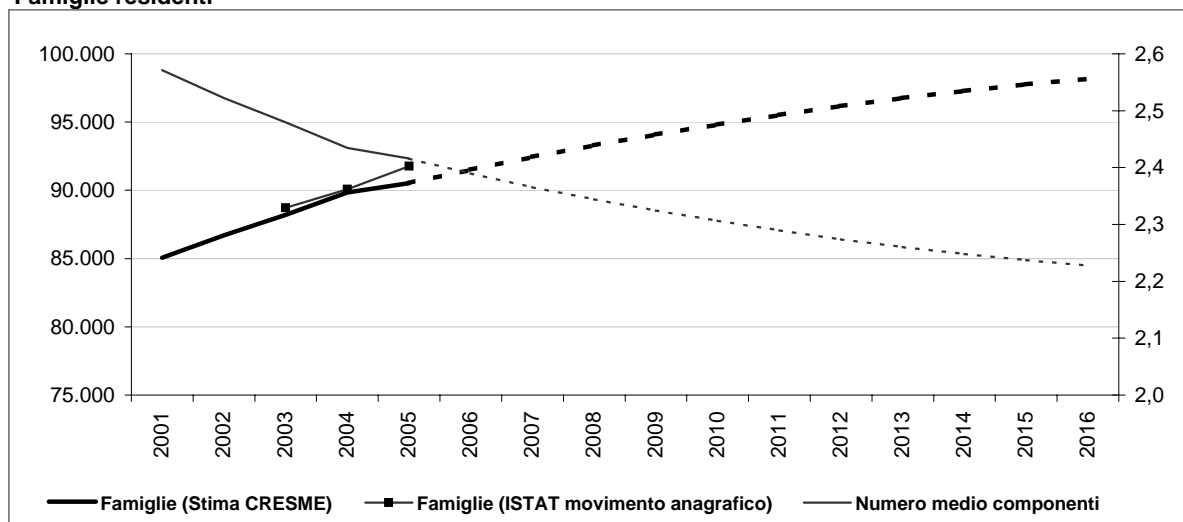

#### Dati storici e di scenario

|                               | 2001<br>Censimento | 2001           | 2006           | 2011           | 2016           |
|-------------------------------|--------------------|----------------|----------------|----------------|----------------|
| <b>Popolazione residente</b>  | <b>219.428</b>     | <b>219.462</b> | <b>226.182</b> | <b>227.316</b> | <b>226.462</b> |
| Maschi                        | 107.893            | 107.858        | 111.130        | 111.226        | 110.353        |
| Femmine                       | 111.535            | 111.604        | 115.052        | 116.090        | 116.109        |
| > 25 anni                     | 25%                | 24%            | 24%            | 24%            | 23%            |
| 25 - 34                       | 17%                | 14%            | 11%            | 11%            | 10%            |
| 35 - 54                       | 31%                | 32%            | 33%            | 33%            | 32%            |
| 55 - 64                       | 14%                | 13%            | 13%            | 13%            | 13%            |
| 65 e più                      | 13%                | 17%            | 20%            | 20%            | 23%            |
| <b>di cui di stranieri</b>    | <b>5.560</b>       |                | <b>12.533</b>  | <b>17.919</b>  | <b>23.475</b>  |
| Incid. sul popolazione totale | 3%                 |                | 6%             | 8%             | 10%            |
| <b>Famiglie</b>               | <b>85.032</b>      | <b>85.061</b>  | <b>91.517</b>  | <b>95.510</b>  | <b>98.166</b>  |
| Variazione                    |                    | 29             | 6.456          | 3.993          | 2.655          |
| Variazione media annua        |                    |                | 1.291          | 799            | 531            |
| Numero medio componenti       | 2,6                | 2,6            | 2,4            | 2,3            | 2,2            |

#### Famiglie per età della persona di riferimento

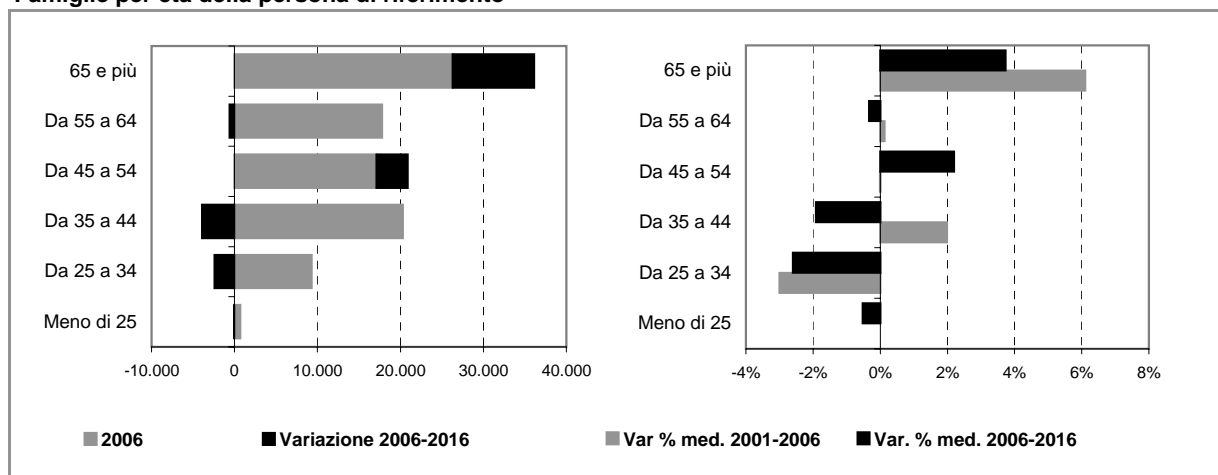



## TAVOLO SUD MILANO

### Scheda 4. STOCK EDILIZIO E OFFERTA RESIDENZIALE

#### LO STOCK EDILIZIO RESIDENZIALE AL 2001

##### Abitazioni per tipo di occupazione e titolo di godimento

|   |               |
|---|---------------|
| <b>Occupate da persone residenti</b>          | <b>84.730</b> |
| <i>In proprietà</i>                           | 57.827        |
| <i>In affitto</i>                             | 23.378        |
| <i>Altro titolo</i>                           | 3.525         |
| <b>Occupate solo da persone non residenti</b> | <b>1.197</b>  |
| <b>Non occupate</b>                           | <b>3.532</b>  |
| <b>Totale</b>                                 | <b>89.459</b> |

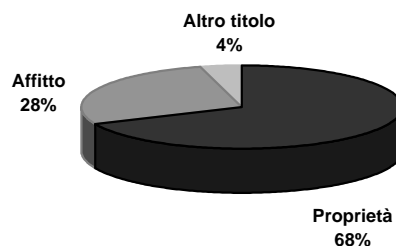

##### Abitazioni occupate in proprietà per figura giuridica del proprietario

|   | Proprietà     | Affitto       | Altro titolo | Totale        |
|---|---------------|---------------|--------------|---------------|
| <b>Persona fisica</b>                               | <b>42.357</b> | <b>5.369</b>  | <b>1.759</b> | <b>49.485</b> |
| <b>Impresa o società</b>                            | <b>123</b>    | <b>2.636</b>  | <b>455</b>   | <b>3.214</b>  |
| <b>Soggetti pubblici, agevolati e convenzionati</b> | <b>340</b>    | <b>10.276</b> | <b>97</b>    | <b>10.713</b> |
| <i>Cooperativa edilizia</i>                         | 172           | 151           | 1            | 324           |
| <i>Stato, Regione, Provincia, Comune</i>            | 16            | 716           | 51           | 783           |
| <i>Ente previdenziale</i>                           | 30            | 2.036         | 17           | 2.083         |
| <i>IACP o Azienda per il Territorio</i>             | 122           | 7.373         | 28           | 7.523         |
| <b>Altro</b>  | <b>89</b>     | <b>584</b>    | <b>110</b>   | <b>783</b>    |
| <b>Totale (*)</b>                                   | <b>57.827</b> | <b>23.378</b> | <b>3.525</b> | <b>84.730</b> |

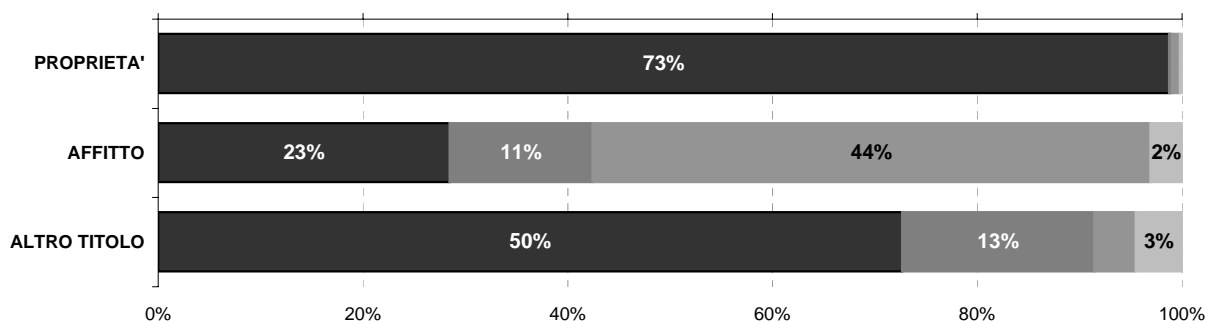

■ Persona fisica   ■ Impresa o società   ■ Soggetti pubblici, agevolati e convenzionati   ■ Altro

#### L'ATTIVITA' EDILIZIA RESIDENZIALE

##### Abitazioni ultimate tra il 2002 ed il 2006

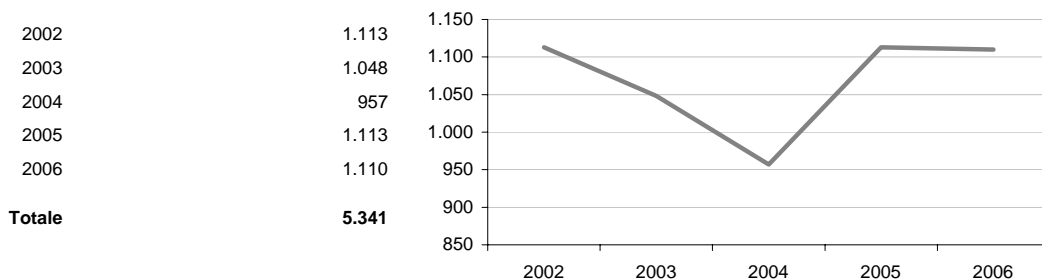

I dati disaggregati non sono disponibili per tutti i comuni, il totale è riferito a tutti i comuni del Tavolo

# TAVOLO SUD MILANO

## Scheda 5. LA DOMANDA ABITATIVA

### SCENARI DELLA DOMANDA TRA 2006 E 2016

|                              | IPOTESI A* | IPOTESI B* |
|------------------------------|------------|------------|
| DOMANDA COMPLESSIVA          | 9.386      | 9.385      |
| DOMANDA PREGRESSA AL 2006    | 2.736      | 2.736      |
| DOMANDA AGGIUNTIVA 2006-2016 | 6.650      | 6.649      |



Incidenza sullo stock 2006

### LA DOMANDA PREGRESSA

|  | IPOTESI A* | IPOTESI B* |
|--|------------|------------|
| DOMANDA PREGRESSA AL 2006                    | 2.736      | 2.736      |
| DOMANDA PREGRESSA AL 2001                    | 1.592      | 1.592      |
| Sovraffollamento                             | 1.370      | 1.370      |
| Coabitazione                                 | 88         | 88         |
| Senza abitazione e con sistemazione precaria | 134        | 134        |
| NUOVE FAMIGLIE 2001-2006                     | 6.485      | 6.485      |
| ABITAZIONI ULTIME 2001-2006                  | 5.341      | 5.341      |

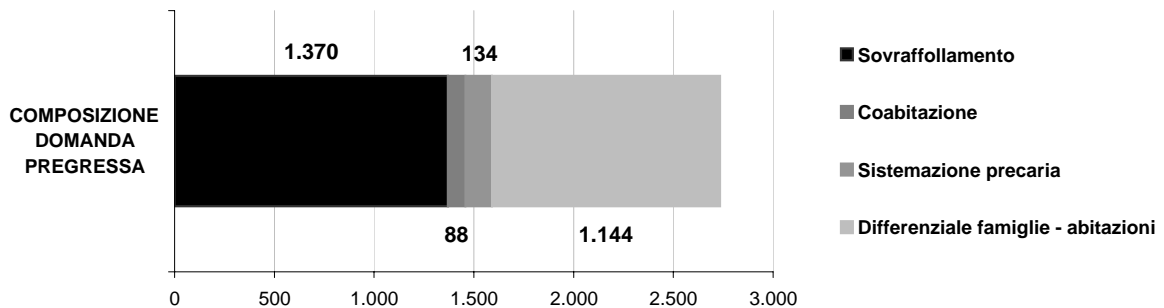
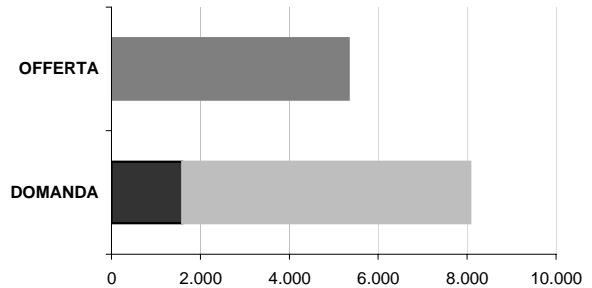

### LA DOMANDA AGGIUNTIVA

|                          | IPOTESI A* | IPOTESI B* | VARIAZIONE MEDIA ANNUA |
|--------------------------|------------|------------|------------------------|
| NUOVE FAMIGLIE 2001-2006 | 6.485      | 6.485      | 2001-2006 (A*)         |
|                          |            |            | 2001-2006 (B*)         |
| NUOVE FAMIGLIE 2006-2016 | 6.650      | 6.649      | IPOTESI A*             |
|                          |            |            | IPOTESI B*             |

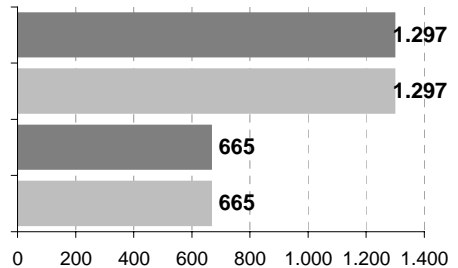

\* IPOTESI A = IPOTESI BASE  
IPOTESI B = IPOTESI POLI ATTRATTORI



## Comune di ASSAGO

### Scheda 1.a. LO SCENARIO DEMOGRAFICO (ipotesi BASE)

#### Popolazione residente

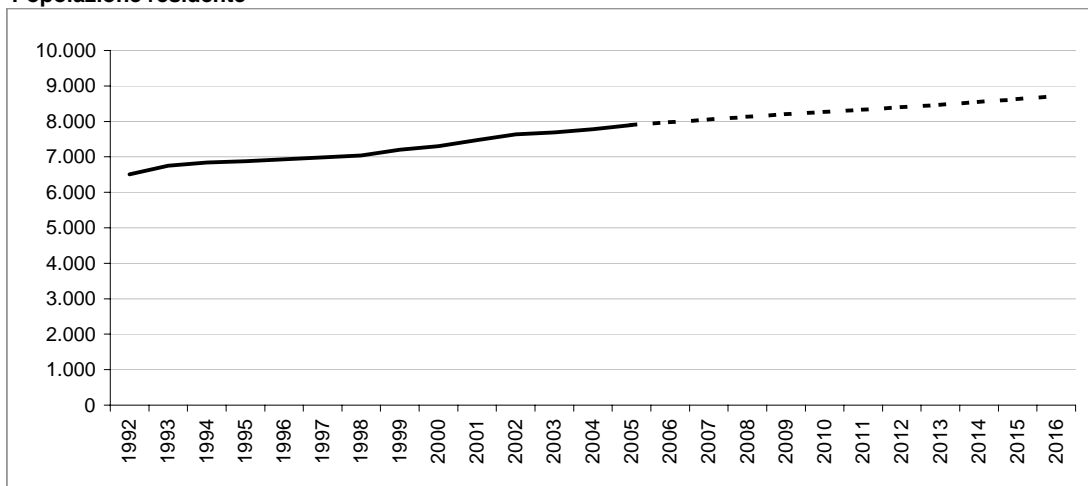

#### Bilancio demografico

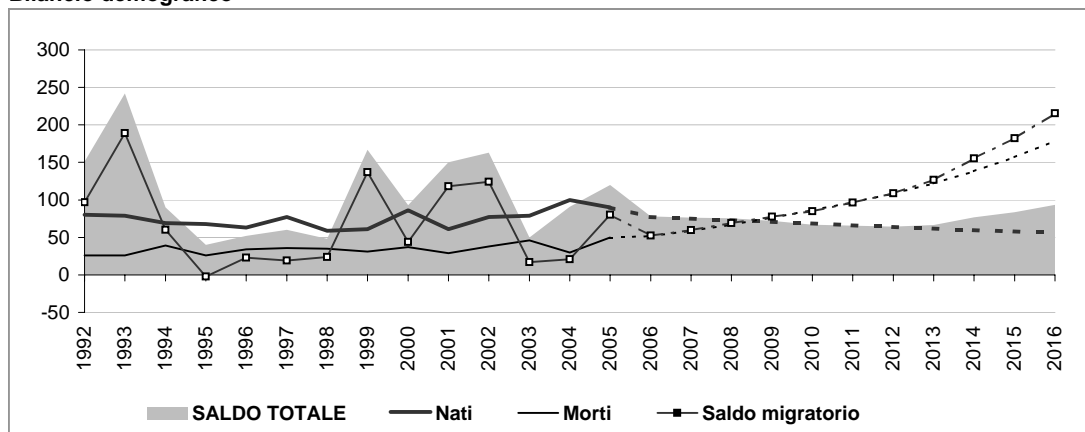

#### Popolazione per età e provenienza

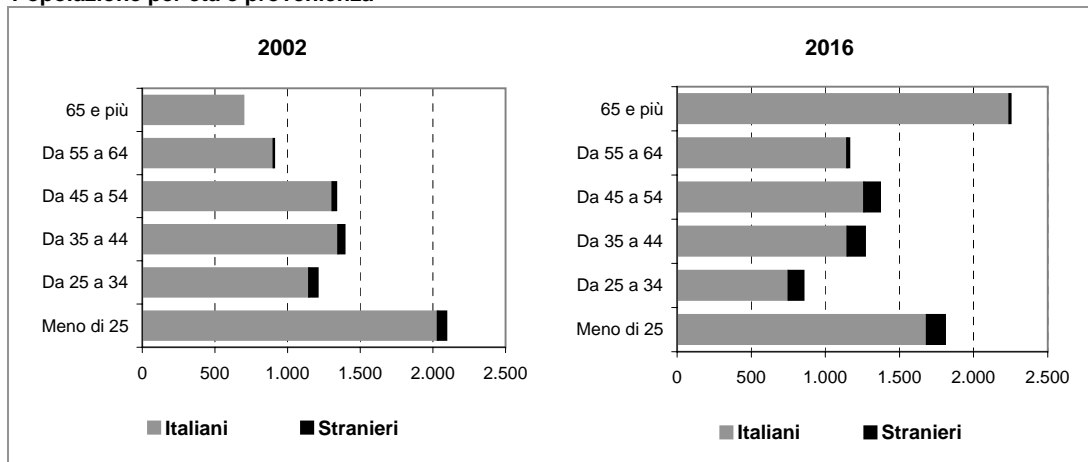

# Comune di ASSAGO

## Scheda 1.b. LO SCENARIO DEMOGRAFICO (ipotesi POLI ATTRATTORI)

### Popolazione residente

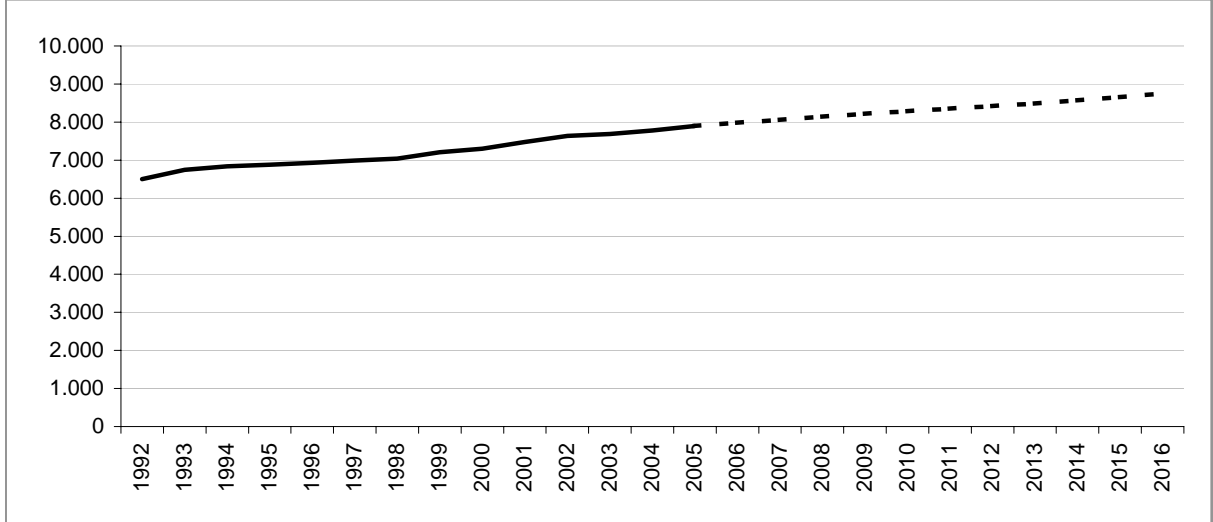

### Bilancio demografico

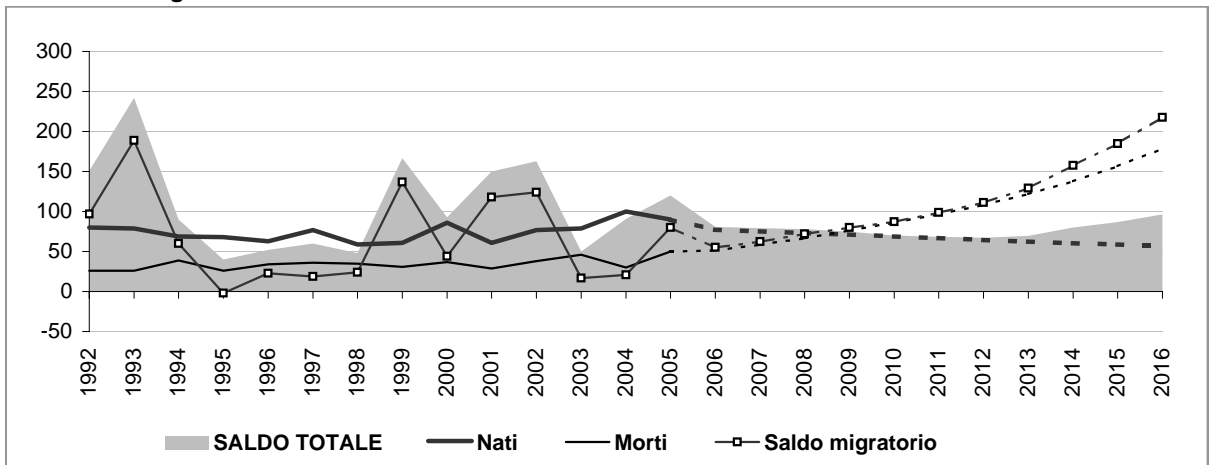

### Popolazione per età e provenienza

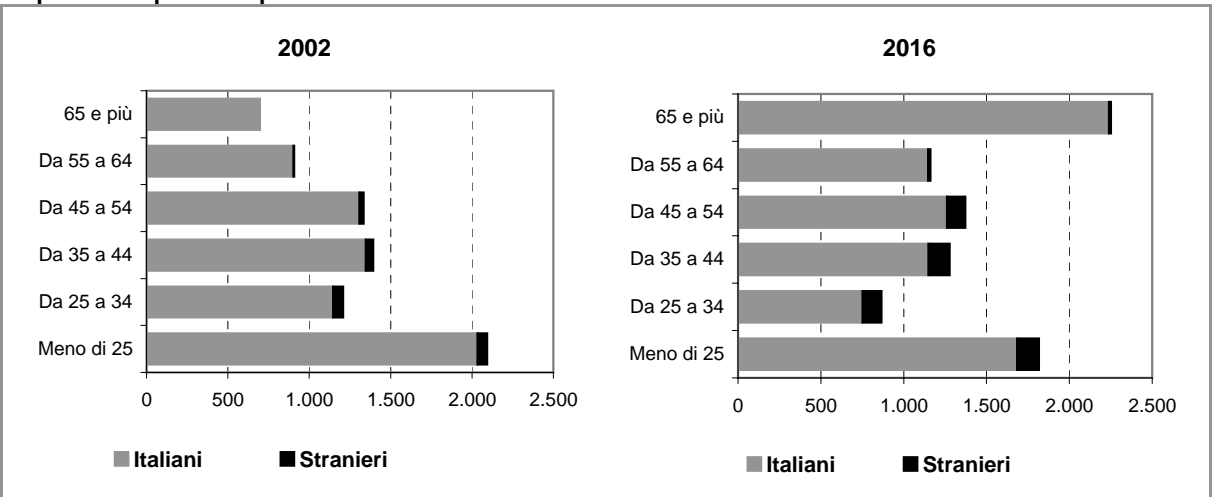



## Comune di ASSAGO

### Scheda 2.a. FAMIGLIE E DOMANDA PRIMARIA (ipotesi BASE)

#### Famiglie residenti

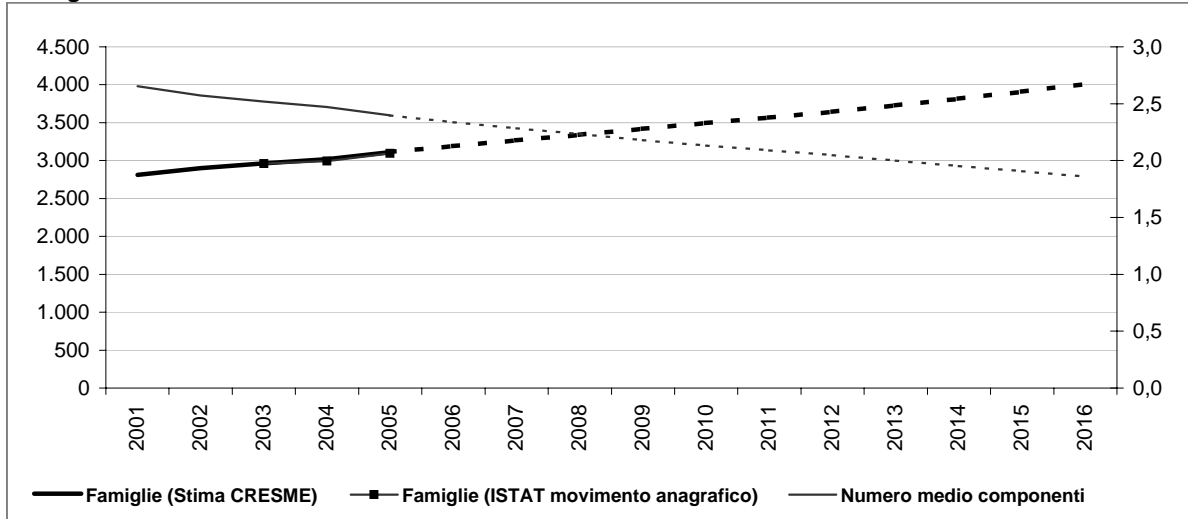

#### Dati storici e di scenario

|                               | 2001<br>Censimento | 2001         | 2006         | 2011         | 2016         |
|-------------------------------|--------------------|--------------|--------------|--------------|--------------|
| <b>Popolazione residente</b>  | <b>7.447</b>       | <b>7.476</b> | <b>7.978</b> | <b>8.335</b> | <b>8.719</b> |
| Maschi                        | 3.738              | 3.753        | 4.015        | 4.151        | 4.230        |
| Femmine                       | 3.709              | 3.723        | 3.963        | 4.184        | 4.489        |
| > 25 anni                     | 28%                | 26%          | 24%          | 24%          | 21%          |
| 25 - 34                       | 16%                | 14%          | 10%          | 10%          | 10%          |
| 35 - 54                       | 36%                | 35%          | 33%          | 33%          | 30%          |
| 55 - 64                       | 11%                | 13%          | 14%          | 14%          | 13%          |
| 65 e più                      | 9%                 | 13%          | 18%          | 18%          | 26%          |
| <b>di cui di stranieri</b>    | <b>168</b>         | <b>286</b>   | <b>385</b>   | <b>487</b>   | <b>487</b>   |
| Incid. sul popolazione totale | 2%                 | 4%           | 5%           | 6%           | 6%           |
| <b>Famiglie</b>               | <b>2.811</b>       | <b>2.810</b> | <b>3.190</b> | <b>3.566</b> | <b>4.009</b> |
| Variazione                    |                    | -1           | 380          | 376          | 443          |
| Variazione media annua        |                    |              | 76           | 75           | 89           |
| Numero medio componenti       | 2,6                | 2,7          | 2,3          | 2,1          | 1,9          |

#### Famiglie per età della persona di riferimento

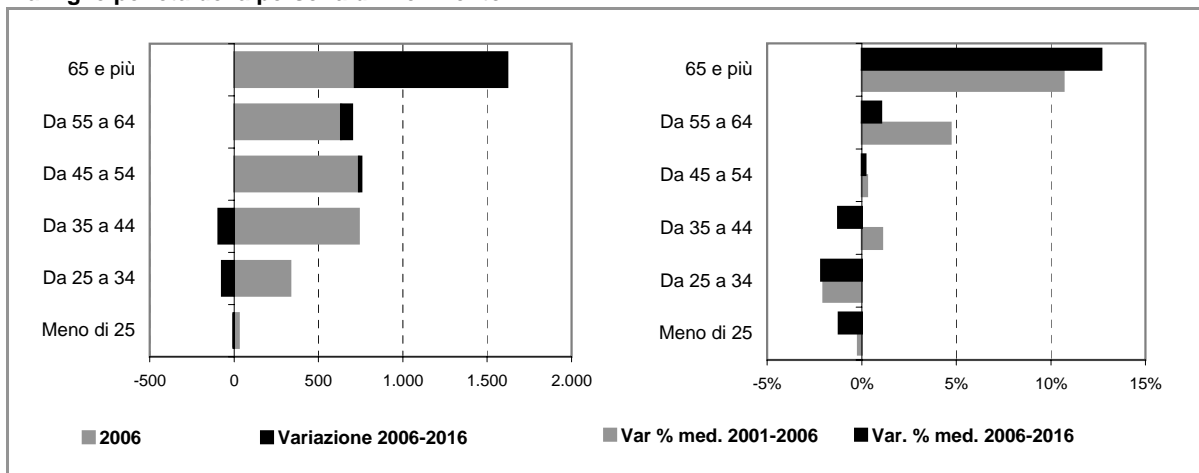

## Comune di ASSAGO

### Scheda 2.b. FAMIGLIE E DOMANDA PRIMARIA (ipotesi POLI ATTRATTORI)

#### Famiglie residenti

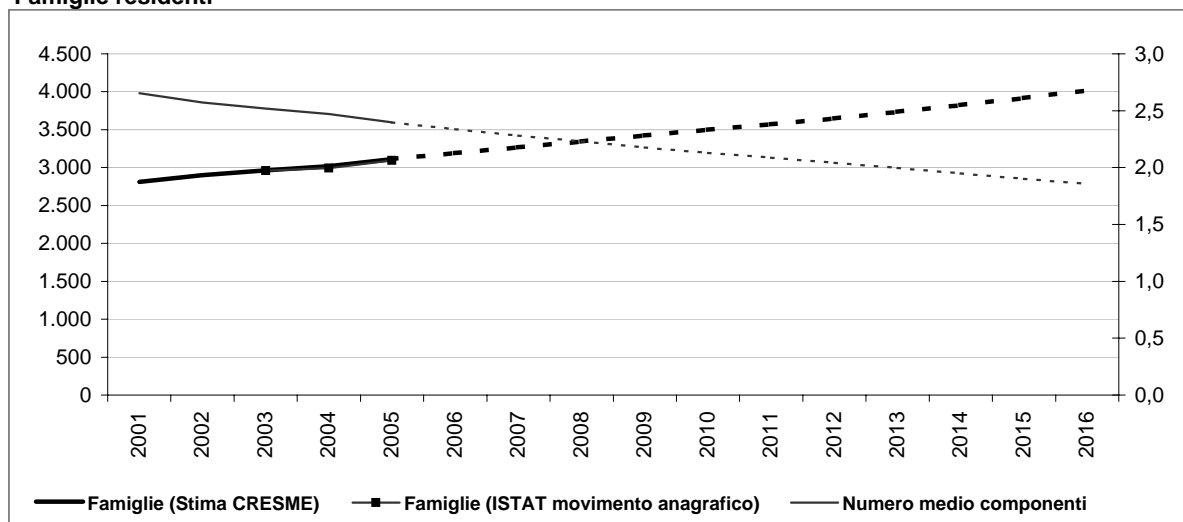

#### Dati storici e di scenario

|                               | 2001<br>Censimento | 2001         | 2006         | 2011         | 2016         |
|-------------------------------|--------------------|--------------|--------------|--------------|--------------|
| <b>Popolazione residente</b>  | <b>7.447</b>       | <b>7.476</b> | <b>7.981</b> | <b>8.351</b> | <b>8.751</b> |
| Maschi                        | 3.738              | 3.753        | 4.016        | 4.156        | 4.241        |
| Femmine                       | 3.709              | 3.723        | 3.965        | 4.195        | 4.511        |
| > 25 anni                     | 28%                | 26%          | 24%          | 24%          | 21%          |
| 25 - 34                       | 16%                | 14%          | 11%          | 11%          | 10%          |
| 35 - 54                       | 36%                | 35%          | 33%          | 33%          | 30%          |
| 55 - 64                       | 11%                | 13%          | 14%          | 14%          | 13%          |
| 65 e più                      | 9%                 | 13%          | 18%          | 18%          | 26%          |
| <b>di cui di stranieri</b>    | <b>168</b>         |              | <b>289</b>   | <b>402</b>   | <b>519</b>   |
| Incid. sul popolazione totale | 2%                 |              | 4%           | 5%           | 6%           |
| <b>Famiglie</b>               | <b>2.811</b>       | <b>2.810</b> | <b>3.191</b> | <b>3.571</b> | <b>4.019</b> |
| Variazione                    |                    | -1           | 381          | 380          | 448          |
| Variazione media annua        |                    |              | 76           | 76           | 90           |
| Numero medio componenti       | 2,6                | 2,7          | 2,3          | 2,1          | 1,9          |

#### Famiglie per età della persona di riferimento

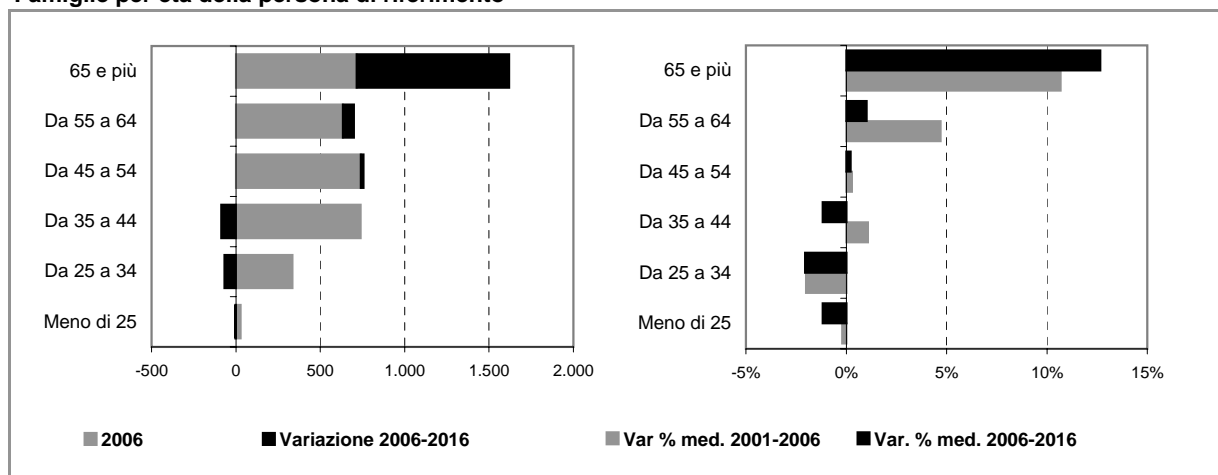



## Comune di ASSAGO

### Scheda 4. STOCK EDILIZIO E OFFERTA RESIDENZIALE

#### LO STOCK EDILIZIO RESIDENZIALE AL 2001

##### Abitazioni per tipo di occupazione e titolo di godimento

|   |              |
|---|--------------|
| <b>Occupate da persone residenti</b>          | <b>2.802</b> |
| <i>In proprietà</i>                           | 2.295        |
| <i>In affitto</i>                             | 398          |
| <i>Altro titolo</i>                           | 109          |
| <b>Occupate solo da persone non residenti</b> | <b>60</b>    |
| <b>Non occupate</b>                           | <b>178</b>   |
| <b>Totale</b>                                 | <b>3.040</b> |

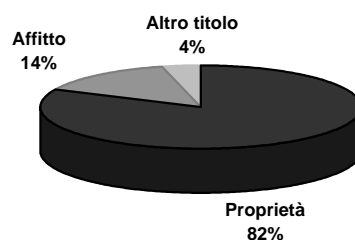

##### Abitazioni occupate in proprietà per figura giuridica del proprietario

|   | Proprietà    | Affitto    | Altro titolo | Totale       |
|---|--------------|------------|--------------|--------------|
| <b>Persona fisica</b>                               | n.d.         | n.d.       | n.d.         | n.d.         |
| <b>Impresa o società</b>                            | n.d.         | n.d.       | n.d.         | n.d.         |
| <b>Soggetti pubblici, agevolati e convenzionati</b> | n.d.         | n.d.       | n.d.         | n.d.         |
| <i>Cooperativa edilizia</i>                         | n.d.         | n.d.       | n.d.         | n.d.         |
| <i>Stato, Regione, Provincia, Comune</i>            | n.d.         | n.d.       | n.d.         | n.d.         |
| <i>Ente previdenziale</i>                           | n.d.         | n.d.       | n.d.         | n.d.         |
| <i>IACP o Azienda per il Territorio</i>             | n.d.         | n.d.       | n.d.         | n.d.         |
| <b>Altro</b>  | n.d.         | n.d.       | n.d.         | n.d.         |
| <b>Totale</b>                                       | <b>2.295</b> | <b>398</b> | <b>109</b>   | <b>2.802</b> |

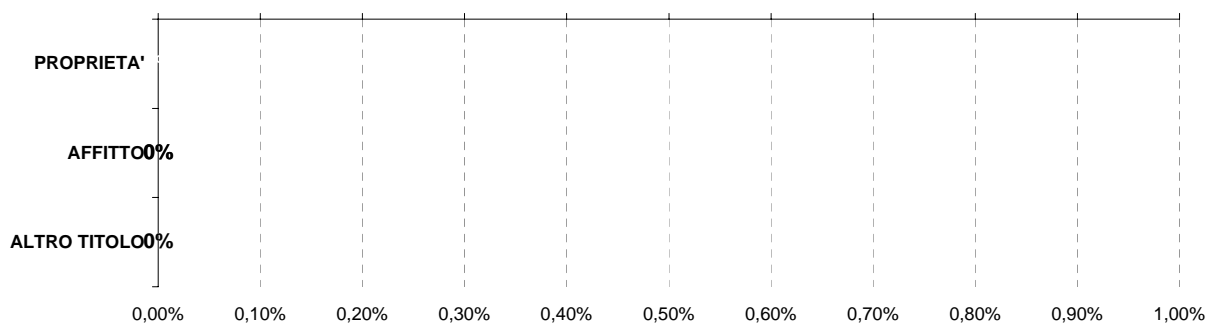

Persona fisica
  Impresa o società
  Soggetti pubblici, agevolati e convenzionati
  Altro

#### L'ATTIVITA' EDILIZIA RESIDENZIALE

##### Abitazioni ultimate tra il 2002 ed il 2006

|               |            |
|---------------|------------|
| 2002          | 25         |
| 2003          | 41         |
| 2004          | 16         |
| 2005          | 53         |
| 2006          | 53         |
| <b>Totale</b> | <b>188</b> |

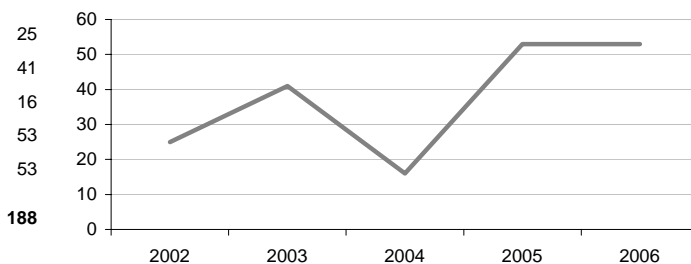

# Comune di ASSAGO

## Scheda 5. LA DOMANDA ABITATIVA

### SCENARI DELLA DOMANDA TRA 2006 E 2016

|                              | IPOTESI A* | IPOTESI B* |
|------------------------------|------------|------------|
| DOMANDA COMPLESSIVA          | 1.056      | 1.066      |
| DOMANDA PREGRESSA AL 2006    | 237        | 238        |
| DOMANDA AGGIUNTIVA 2006-2016 | 819        | 828        |



### LA DOMANDA PREGRESSA

|  | IPOTESI A* | IPOTESI B* |
|--|------------|------------|
| DOMANDA PREGRESSA AL 2006                    | 237        | 238        |
| DOMANDA PREGRESSA AL 2001                    | 46         | 46         |
| Sovraffollamento                             | 42         | 42         |
| Coabitazione                                 | 4          | 4          |
| Senza abitazione e con sistemazione precaria | 0          | 0          |
| NUOVE FAMIGLIE 2001-2006                     | 379        | 380        |
| ABITAZIONI ULTIME 2001-2006                  | 188        | 188        |

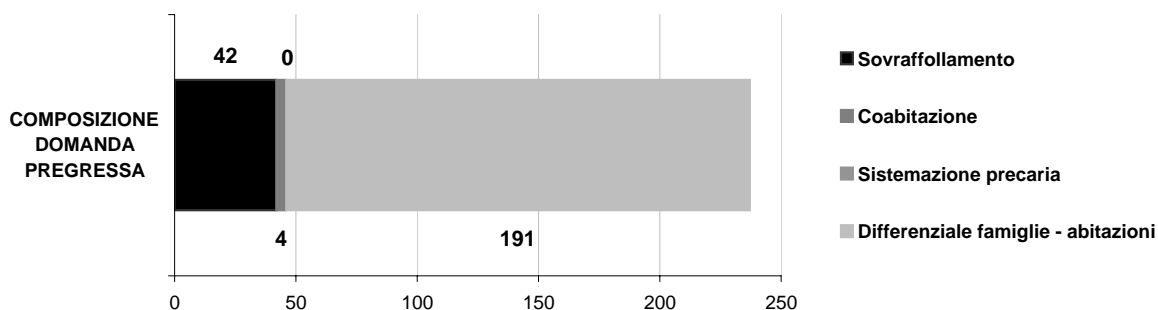
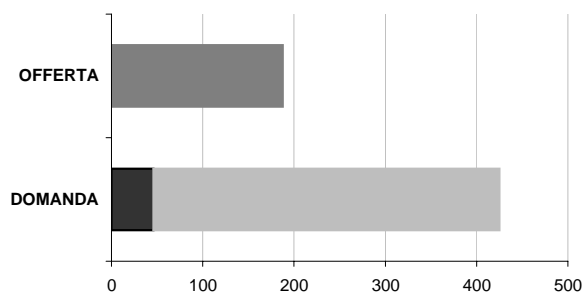

### LA DOMANDA AGGIUNTIVA

|                          | IPOTESI A* | IPOTESI B* |
|--------------------------|------------|------------|
| NUOVE FAMIGLIE 2001-2006 | 379        | 380        |
| NUOVE FAMIGLIE 2006-2016 | 819        | 828        |

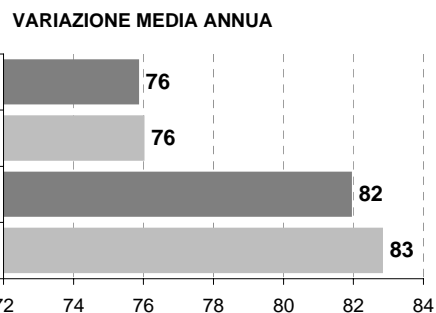

\* IPOTESI A = IPOTESI BASE  
IPOTESI B = IPOTESI POLI ATTRATTORI



## Comune di BASIGLIO

### Scheda 1.a. LO SCENARIO DEMOGRAFICO (ipotesi BASE)

#### Popolazione residente

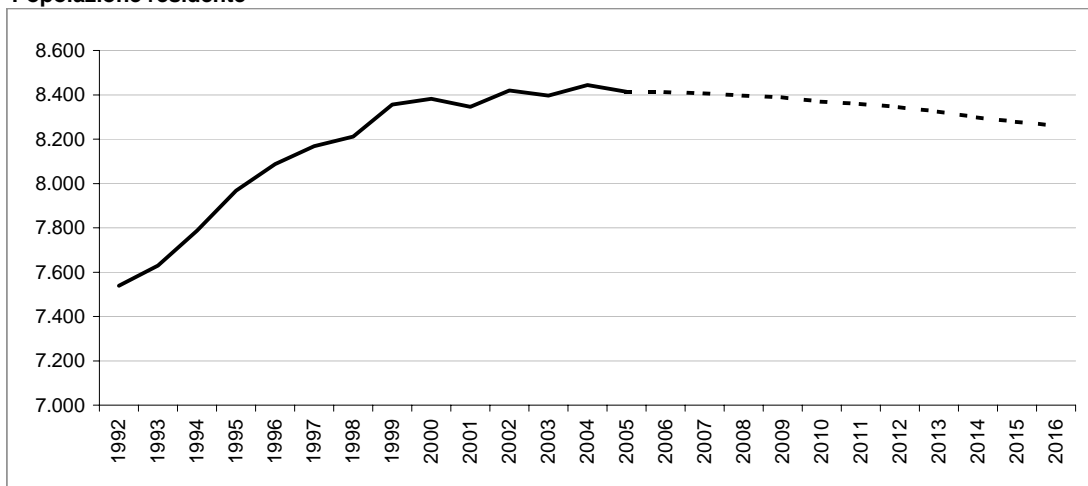

#### Bilancio demografico

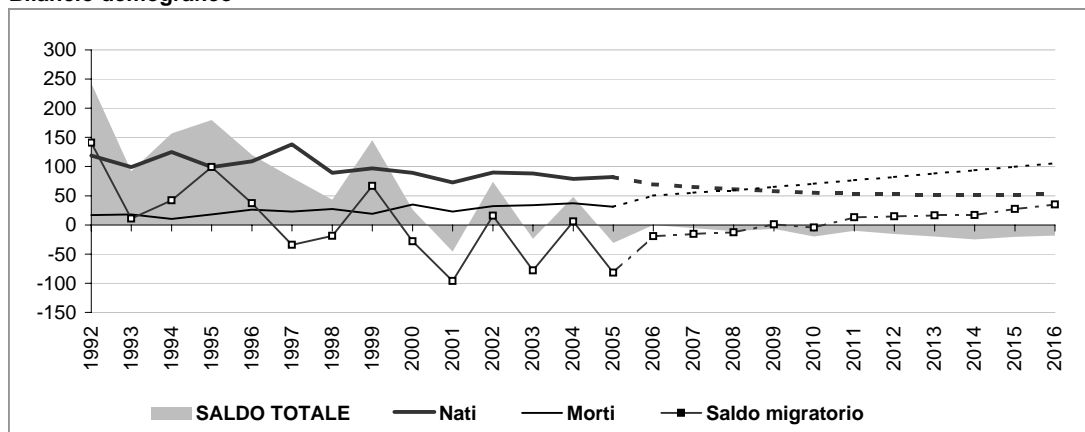

#### Popolazione per età e provenienza

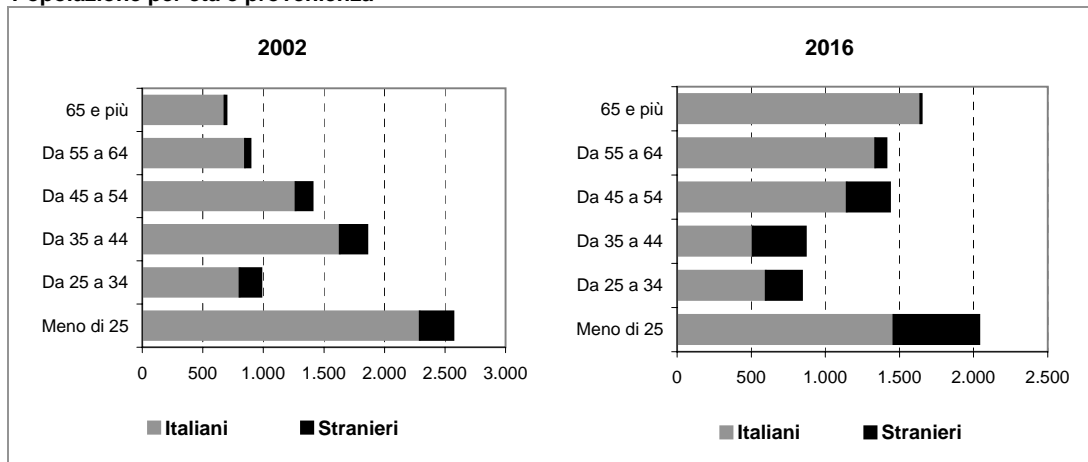

## Comune di BASIGLIO

### Scheda 1.b. LO SCENARIO DEMOGRAFICO (ipotesi POLI ATTRATTORI)

#### Popolazione residente

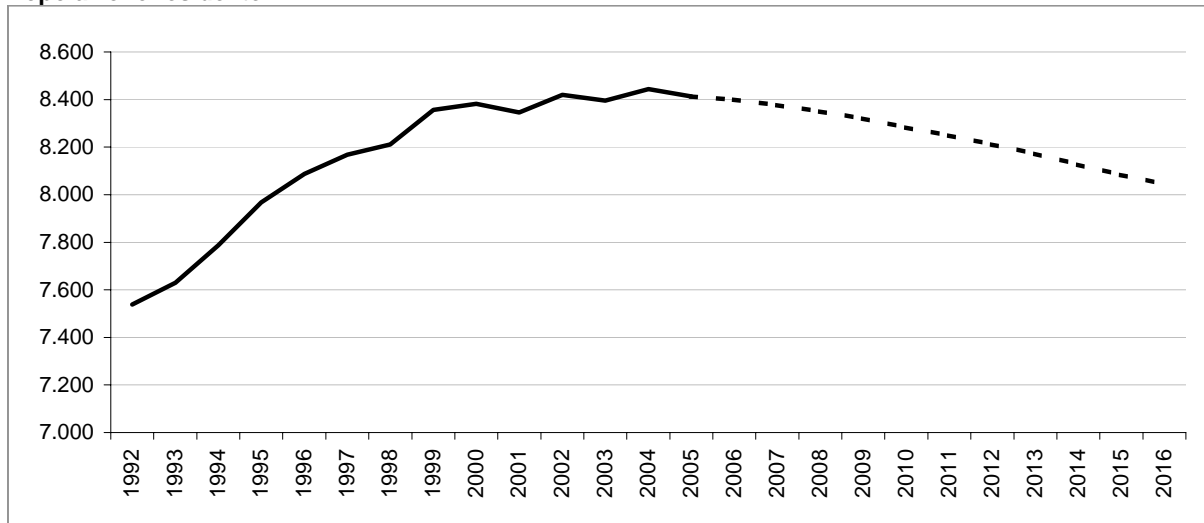

#### Bilancio demografico

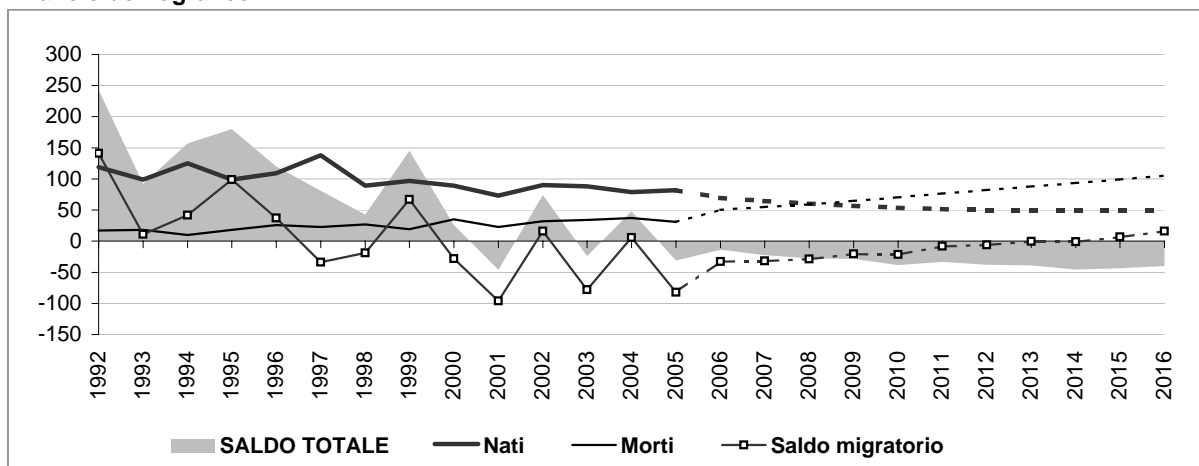

#### Popolazione per età e provenienza

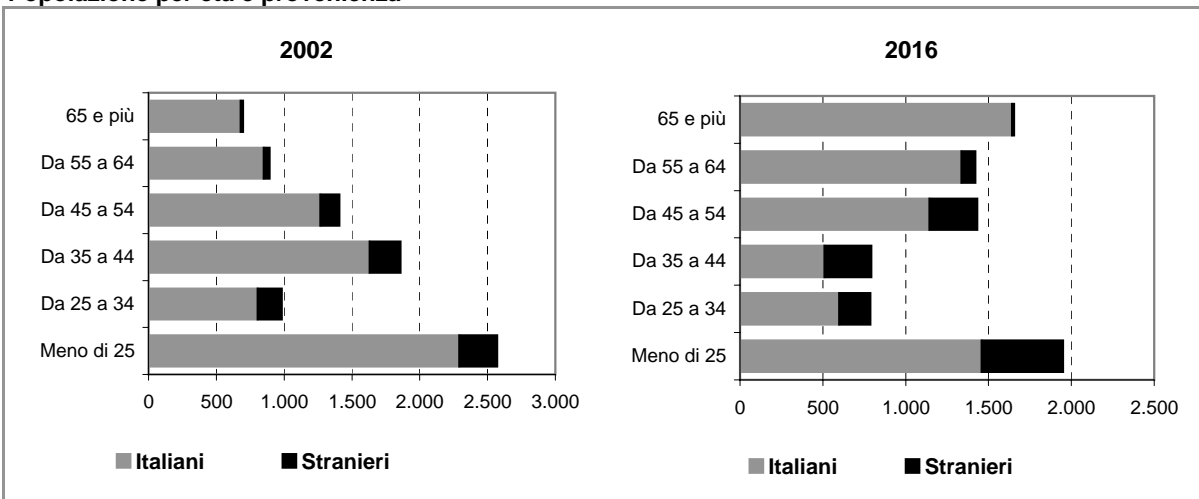



## Comune di BASIGLIO

### Scheda 2.a. FAMIGLIE E DOMANDA PRIMARIA (ipotesi BASE)

#### Famiglie residenti

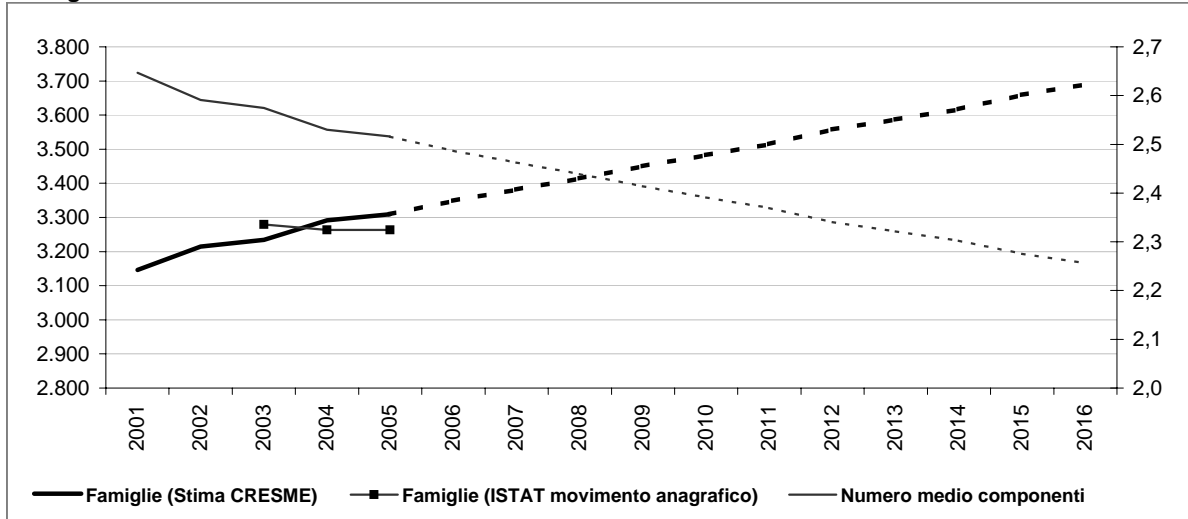

#### Dati storici e di scenario

|                               | 2001<br>Censimento | 2001         | 2006         | 2011         | 2016         |
|-------------------------------|--------------------|--------------|--------------|--------------|--------------|
| <b>Popolazione residente</b>  | <b>8.336</b>       | <b>8.346</b> | <b>8.413</b> | <b>8.359</b> | <b>8.260</b> |
| Maschi                        | 4.073              | 4.071        | 4.100        | 4.104        | 4.092        |
| Femmine                       | 4.263              | 4.275        | 4.313        | 4.255        | 4.168        |
| > 25 anni                     | 30%                | 30%          | 28%          | 28%          | 25%          |
| 25 - 34                       | 13%                | 9%           | 9%           | 9%           | 10%          |
| 35 - 54                       | 39%                | 38%          | 34%          | 34%          | 28%          |
| 55 - 64                       | 10%                | 12%          | 14%          | 14%          | 17%          |
| 65 e più                      | 8%                 | 11%          | 15%          | 15%          | 20%          |
| <b>di cui di stranieri</b>    | <b>847</b>         |              | <b>1.039</b> | <b>1.306</b> | <b>1.571</b> |
| Incid. sul popolazione totale | 10%                |              | 12%          | 16%          | 19%          |
| <b>Famiglie</b>               | <b>3.147</b>       | <b>3.147</b> | <b>3.348</b> | <b>3.515</b> | <b>3.690</b> |
| Variazione                    |                    | 0            | 202          | 166          | 175          |
| Variazione media annua        |                    |              | 40           | 33           | 35           |
| Numero medio componenti       | 2,6                | 2,6          | 2,5          | 2,4          | 2,3          |

#### Famiglie per età della persona di riferimento

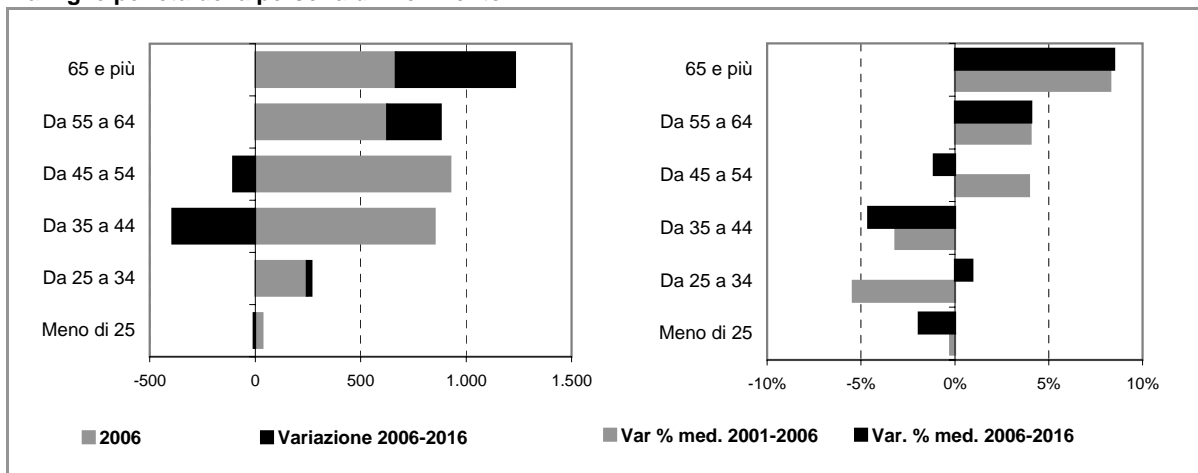

## Comune di BASIGLIO

### Scheda 2.b. FAMIGLIE E DOMANDA PRIMARIA (ipotesi POLI ATTRATTORI)

#### Famiglie residenti

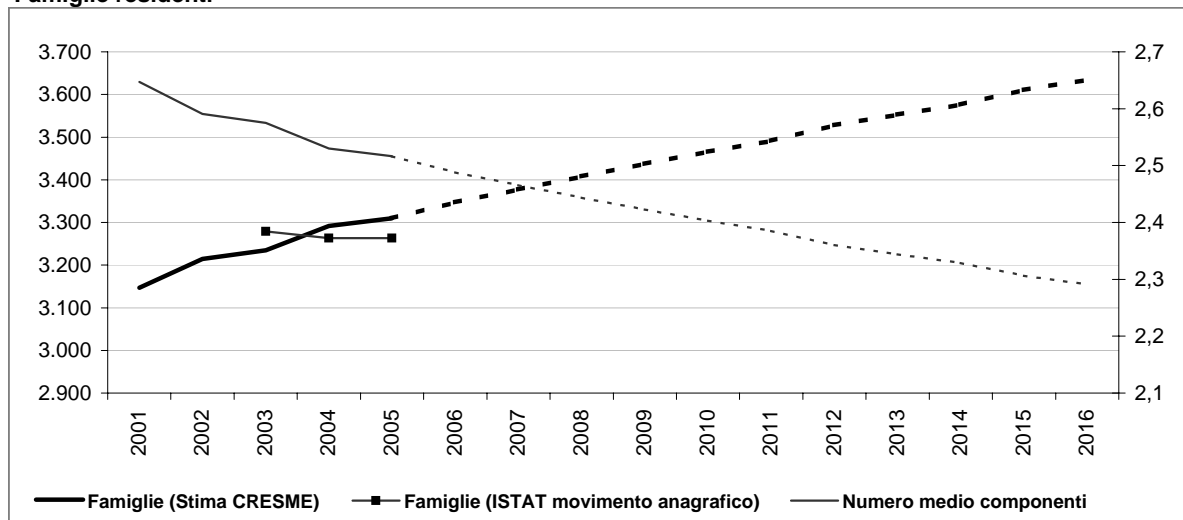

#### Dati storici e di scenario

|                               | 2001<br>Censimento | 2001         | 2006         | 2011         | 2016         |
|-------------------------------|--------------------|--------------|--------------|--------------|--------------|
| <b>Popolazione residente</b>  | <b>8.336</b>       | <b>8.346</b> | <b>8.399</b> | <b>8.249</b> | <b>8.044</b> |
| Maschi                        | 4.073              | 4.071        | 4.092        | 4.028        | 3.939        |
| Femmine                       | 4.263              | 4.275        | 4.308        | 4.221        | 4.104        |
| > 25 anni                     | 30%                | 30%          | 28%          | 28%          | 24%          |
| 25 - 34                       | 13%                | 9%           | 8%           | 8%           | 10%          |
| 35 - 54                       | 39%                | 38%          | 34%          | 34%          | 28%          |
| 55 - 64                       | 10%                | 12%          | 14%          | 14%          | 18%          |
| 65 e più                      | 8%                 | 11%          | 15%          | 15%          | 21%          |
| <b>di cui di stranieri</b>    | <b>847</b>         |              | <b>1.026</b> | <b>1.196</b> | <b>1.354</b> |
| Incid. sul popolazione totale | 10%                |              | 12%          | 14%          | 17%          |
| <b>Famiglie</b>               | <b>3.147</b>       | <b>3.147</b> | <b>3.347</b> | <b>3.491</b> | <b>3.635</b> |
| Variazione                    |                    | 0            | 200          | 144          | 143          |
| Variazione media annua        |                    |              | 40           | 29           | 29           |
| Numero medio componenti       | 2,6                | 2,6          | 2,5          | 2,4          | 2,3          |

#### Famiglie per età della persona di riferimento

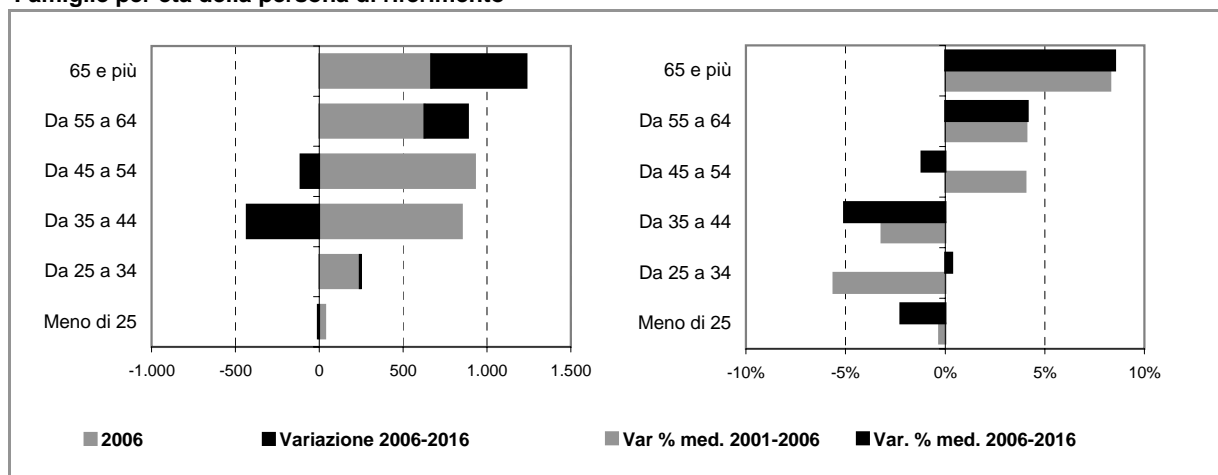



## Comune di BASIGLIO

### Scheda 4. STOCK EDILIZIO E OFFERTA RESIDENZIALE

#### LO STOCK EDILIZIO RESIDENZIALE AL 2001

##### Abitazioni per tipo di occupazione e titolo di godimento

|   |              |
|---|--------------|
| <b>Occupate da persone residenti</b>          | <b>3.126</b> |
| <i>In proprietà</i>                           | 1.309        |
| <i>In affitto</i>                             | 1.706        |
| <i>Altro titolo</i>                           | 111          |
| <b>Occupate solo da persone non residenti</b> | <b>96</b>    |
| <b>Non occupate</b>                           | <b>343</b>   |
| <b>Totale</b>                                 | <b>3.565</b> |

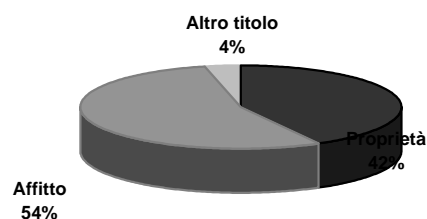

##### Abitazioni occupate in proprietà per figura giuridica del proprietario

|   | Proprietà    | Affitto      | Altro titolo | Totale       |
|---|--------------|--------------|--------------|--------------|
| <b>Persona fisica</b>                               | n.d.         | n.d.         | n.d.         | n.d.         |
| <b>Impresa o società</b>                            | n.d.         | n.d.         | n.d.         | n.d.         |
| <b>Soggetti pubblici, agevolati e convenzionati</b> | n.d.         | n.d.         | n.d.         | n.d.         |
| <i>Cooperativa edilizia</i>                         | n.d.         | n.d.         | n.d.         | n.d.         |
| <i>Stato, Regione, Provincia, Comune</i>            | n.d.         | n.d.         | n.d.         | n.d.         |
| <i>Ente previdenziale</i>                           | n.d.         | n.d.         | n.d.         | n.d.         |
| <i>IACP o Azienda per il Territorio</i>             | n.d.         | n.d.         | n.d.         | n.d.         |
| <b>Altro</b>  | n.d.         | n.d.         | n.d.         | n.d.         |
| <b>Totale</b>                                       | <b>1.309</b> | <b>1.706</b> | <b>111</b>   | <b>3.126</b> |

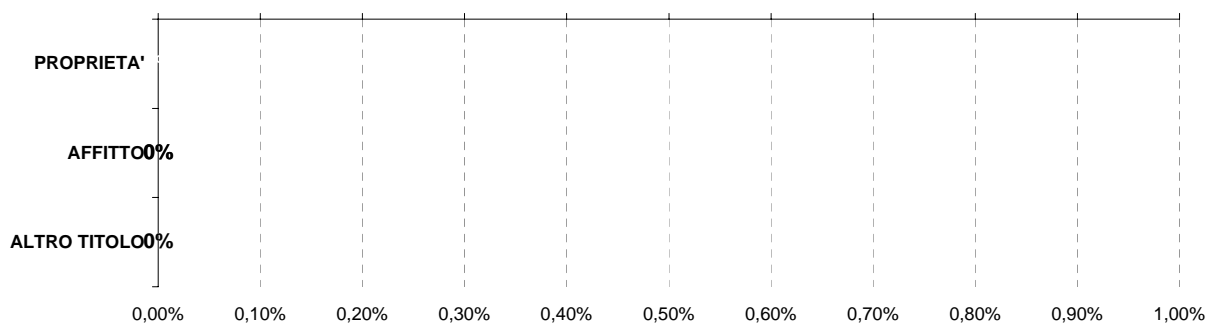

Persona fisica
  Impresa o società
  Soggetti pubblici, agevolati e convenzionati
  Altro

#### L'ATTIVITA' EDILIZIA RESIDENZIALE

##### Abitazioni ultimate tra il 2002 ed il 2006

|               |            |
|---------------|------------|
| 2002          | 52         |
| 2003          | 27         |
| 2004          | 27         |
| 2005          | 33         |
| 2006          | 36         |
| <b>Totale</b> | <b>175</b> |

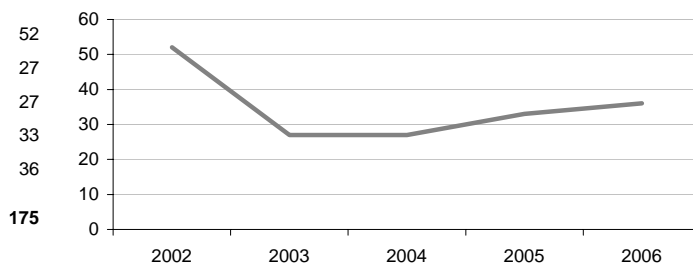

# Comune di BASIGLIO

## Scheda 5. LA DOMANDA ABITATIVA

### SCENARI DELLA DOMANDA TRA 2006 E 2016

|                              | IPOTESI A* | IPOTESI B* |
|------------------------------|------------|------------|
| DOMANDA COMPLESSIVA          | 397        | 342        |
| DOMANDA PREGRESSA AL 2006    | 55         | 54         |
| DOMANDA AGGIUNTIVA 2006-2016 | 342        | 288        |

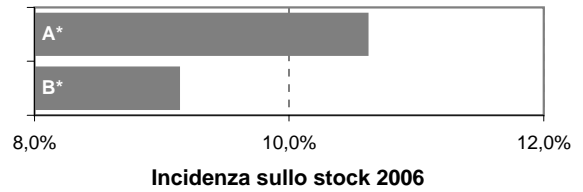

### LA DOMANDA PREGRESSA

|  | IPOTESI A* | IPOTESI B* |
|--|------------|------------|
| DOMANDA PREGRESSA AL 2006                    | 55         | 54         |
| DOMANDA PREGRESSA AL 2001                    | 29         | 29         |
| Sovraffollamento                             | 21         | 21         |
| Coabitazione                                 | 8          | 8          |
| Senza abitazione e con sistemazione precaria | 0          | 0          |
| NUOVE FAMIGLIE 2001-2006                     | 201        | 200        |
| ABITAZIONI ULTIME 2001-2006                  | 175        | 175        |

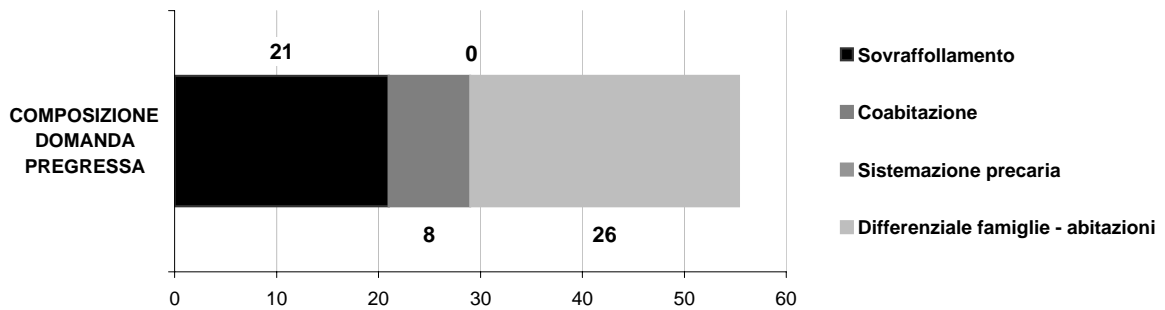
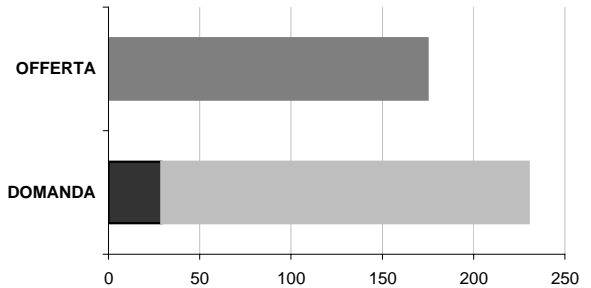

### LA DOMANDA AGGIUNTIVA

|                          | IPOTESI A* | IPOTESI B* |
|--------------------------|------------|------------|
| NUOVE FAMIGLIE 2001-2006 | 201        | 200        |
| NUOVE FAMIGLIE 2006-2016 | 342        | 288        |

#### VARIAZIONE MEDIA ANNUA

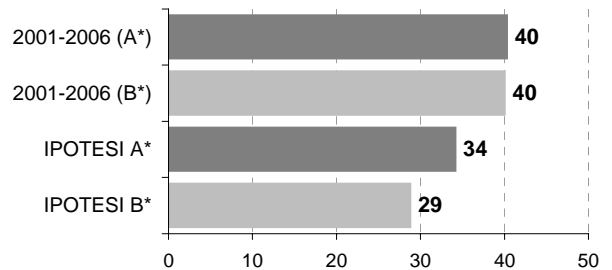

\* IPOTESI A = IPOTESI BASE  
IPOTESI B = IPOTESI POLI ATTRATTORI



## Comune di BINASCO

### Scheda 1.a. LO SCENARIO DEMOGRAFICO (ipotesi BASE)

#### Popolazione residente

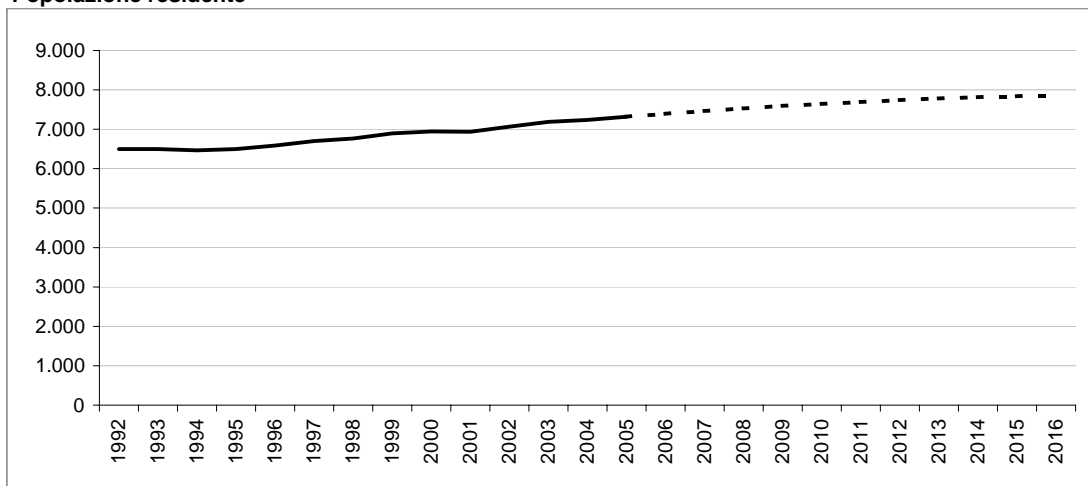

#### Bilancio demografico

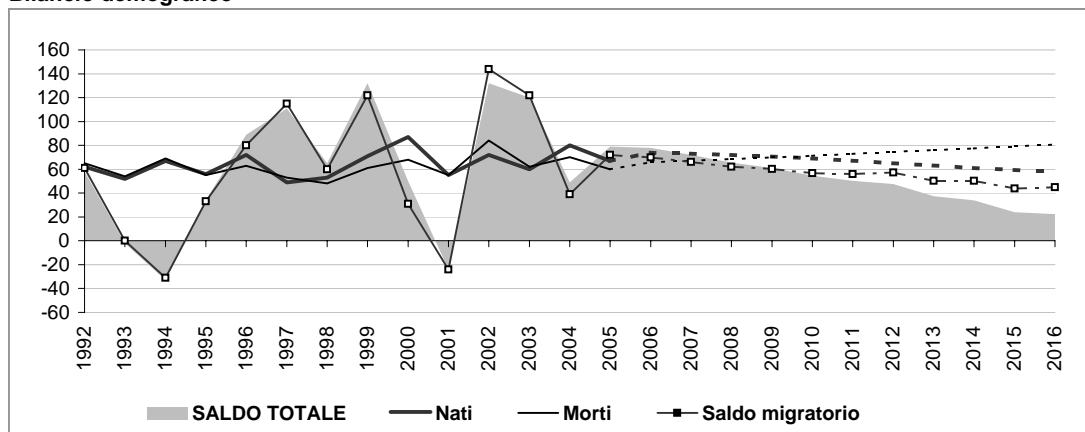

#### Popolazione per età e provenienza

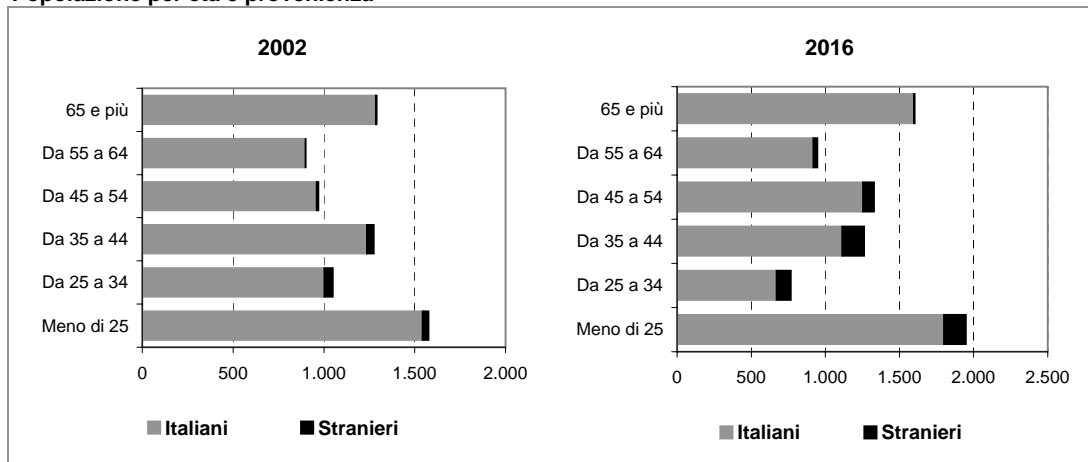

# Comune di BINASCO

## Scheda 1.b. LO SCENARIO DEMOGRAFICO (ipotesi POLI ATTRATTORI)

### Popolazione residente

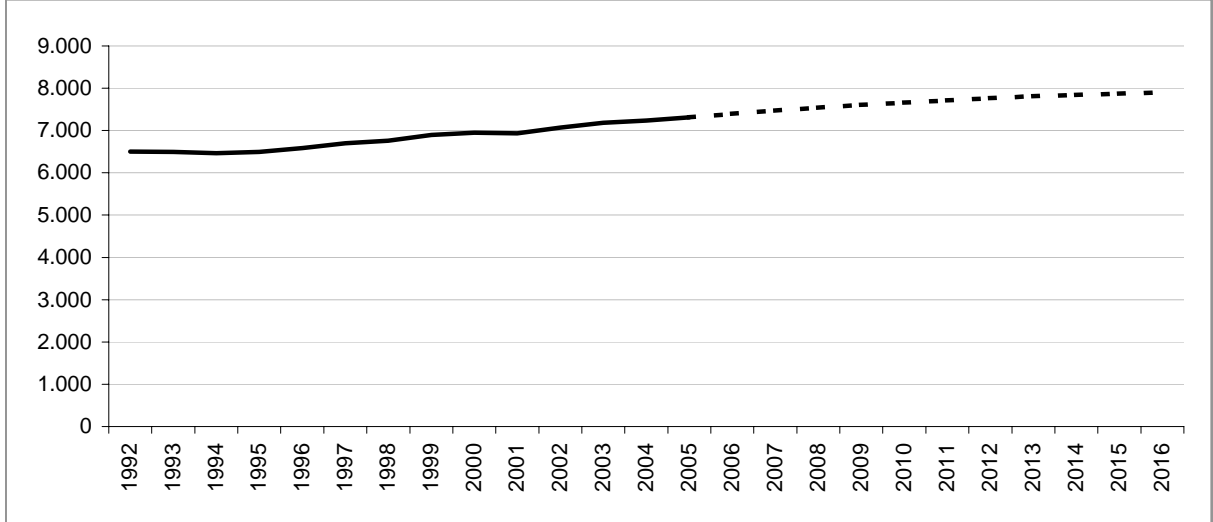

### Bilancio demografico

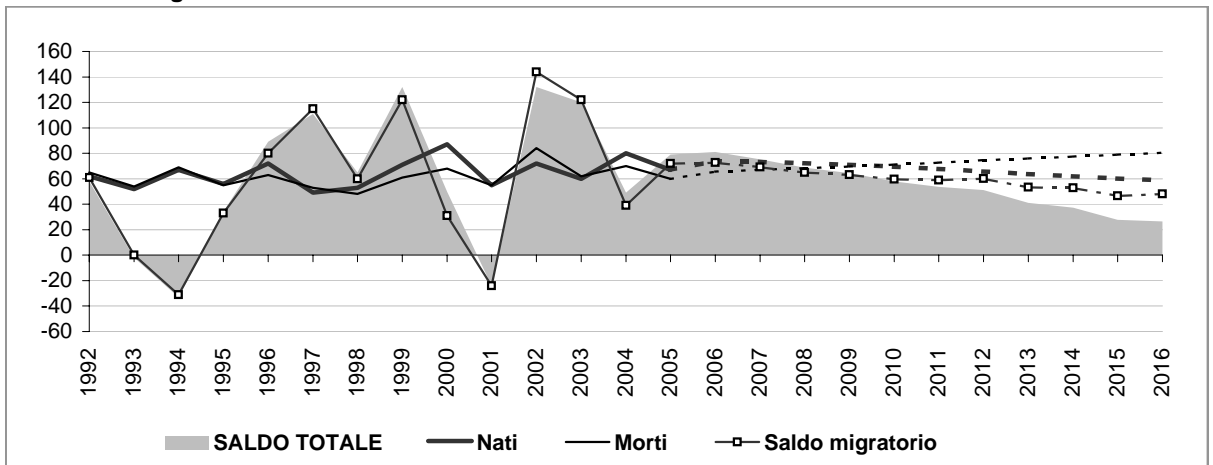

### Popolazione per età e provenienza

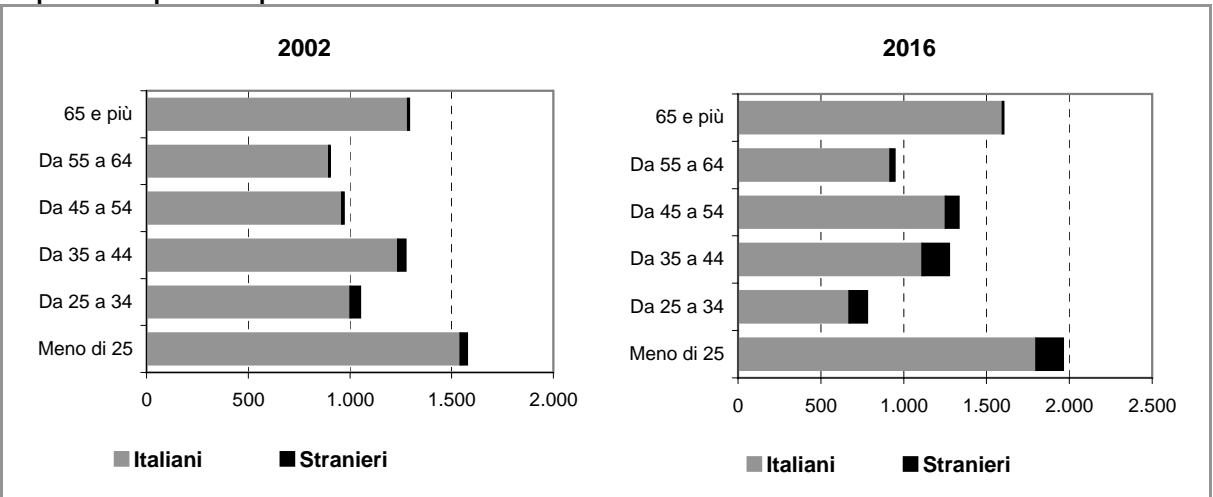



# Comune di BINASCO

## Scheda 2.a. FAMIGLIE E DOMANDA PRIMARIA (ipotesi BASE)

### Famiglie residenti

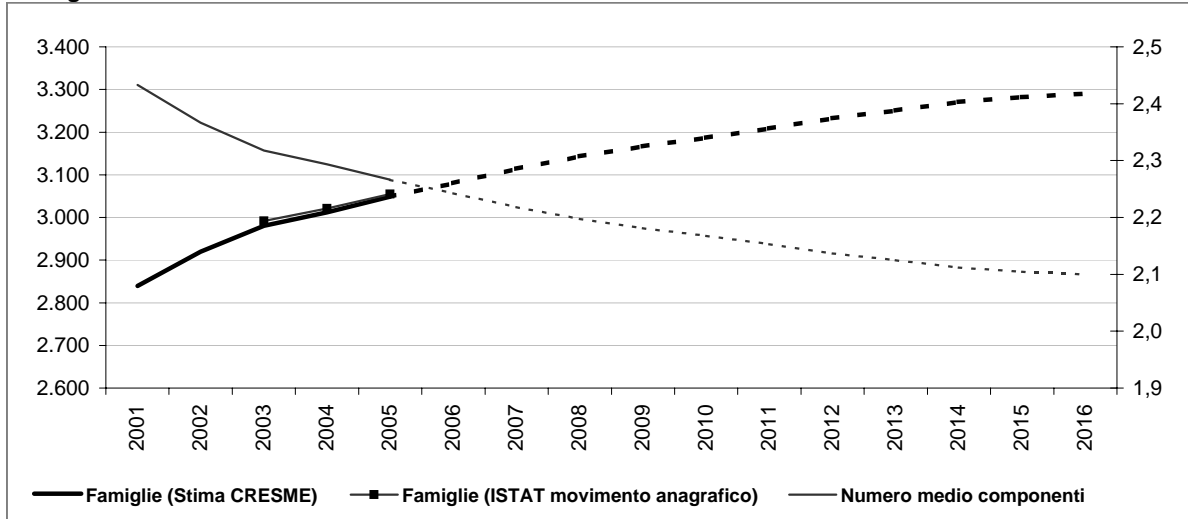

### Dati storici e di scenario

|                               | 2001<br>Censimento | 2001         | 2006         | 2011         | 2016         |
|-------------------------------|--------------------|--------------|--------------|--------------|--------------|
| <b>Popolazione residente</b>  | <b>6.921</b>       | <b>6.935</b> | <b>7.393</b> | <b>7.696</b> | <b>7.861</b> |
| Maschi                        | 3.339              | 3.336        | 3.558        | 3.699        | 3.775        |
| Femmine                       | 3.582              | 3.599        | 3.835        | 3.997        | 4.087        |
| > 25 anni                     | 23%                | 23%          | 24%          | 24%          | 25%          |
| 25 - 34                       | 16%                | 13%          | 11%          | 11%          | 10%          |
| 35 - 54                       | 31%                | 32%          | 33%          | 33%          | 33%          |
| 55 - 64                       | 13%                | 13%          | 12%          | 12%          | 12%          |
| 65 e più                      | 18%                | 19%          | 19%          | 19%          | 20%          |
| <b>di cui di stranieri</b>    | <b>144</b>         | <b>261</b>   | <b>382</b>   | <b>503</b>   | <b>503</b>   |
| Incid. sul popolazione totale | 2%                 | 4%           | 5%           | 6%           | 6%           |
| <b>Famiglie</b>               | <b>2.839</b>       | <b>2.839</b> | <b>3.080</b> | <b>3.209</b> | <b>3.290</b> |
| Variazione                    |                    | 0            | 241          | 128          | 82           |
| Variazione media annua        |                    |              | 48           | 26           | 16           |
| Numero medio componenti       | 2,4                | 2,4          | 2,2          | 2,2          | 2,1          |

### Famiglie per età della persona di riferimento

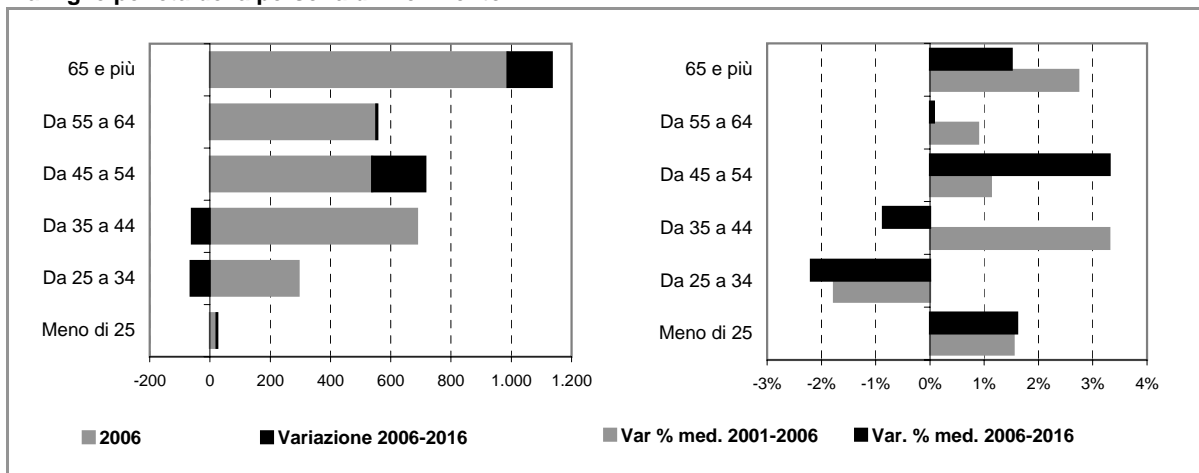

# Comune di BINASCO

## Scheda 2.b. FAMIGLIE E DOMANDA PRIMARIA (ipotesi POLI ATTRATTORI)

### Famiglie residenti

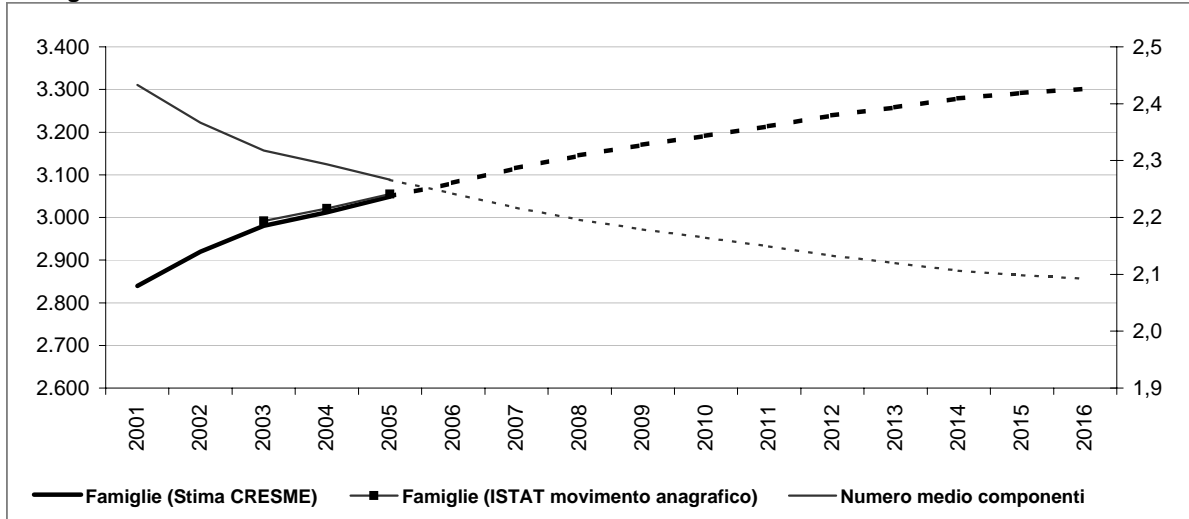

### Dati storici e di scenario

|                               | 2001<br>Censimento | 2001         | 2006         | 2011         | 2016         |
|-------------------------------|--------------------|--------------|--------------|--------------|--------------|
| <b>Popolazione residente</b>  | <b>6.921</b>       | <b>6.935</b> | <b>7.396</b> | <b>7.716</b> | <b>7.900</b> |
| Maschi                        | 3.339              | 3.336        | 3.560        | 3.708        | 3.792        |
| Femmine                       | 3.582              | 3.599        | 3.837        | 4.008        | 4.107        |
| > 25 anni                     | 23%                | 23%          | 24%          | 24%          | 25%          |
| 25 - 34                       | 16%                | 13%          | 11%          | 11%          | 10%          |
| 35 - 54                       | 31%                | 32%          | 33%          | 33%          | 33%          |
| 55 - 64                       | 13%                | 13%          | 12%          | 12%          | 12%          |
| 65 e più                      | 18%                | 19%          | 19%          | 19%          | 20%          |
| <b>di cui di stranieri</b>    | <b>144</b>         |              | <b>264</b>   | <b>401</b>   | <b>542</b>   |
| Incid. sul popolazione totale | 2%                 |              | 4%           | 5%           | 7%           |
| <b>Famiglie</b>               | <b>2.839</b>       | <b>2.839</b> | <b>3.081</b> | <b>3.214</b> | <b>3.301</b> |
| Variazione                    |                    | 0            | 242          | 133          | 87           |
| Variazione media annua        |                    |              | 48           | 27           | 17           |
| Numero medio componenti       | 2,4                | 2,4          | 2,2          | 2,1          | 2,1          |

### Famiglie per età della persona di riferimento

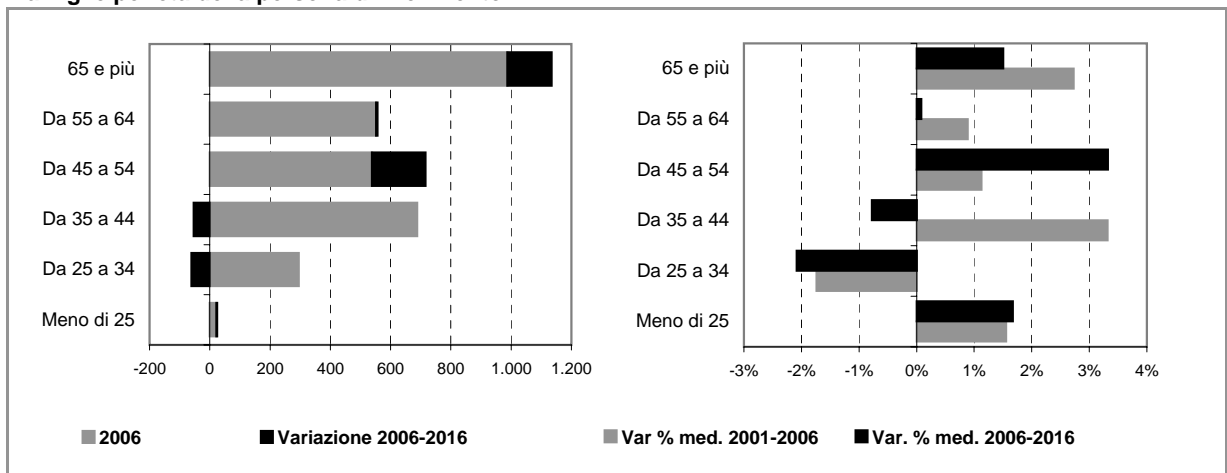



## Comune di BINASCO

### Scheda 4. STOCK EDILIZIO E OFFERTA RESIDENZIALE

#### LO STOCK EDILIZIO RESIDENZIALE AL 2001

##### Abitazioni per tipo di occupazione e titolo di godimento

|   |              |
|---|--------------|
| <b>Occupate da persone residenti</b>          | <b>2.832</b> |
| <i>In proprietà</i>                           | 2.136        |
| <i>In affitto</i>                             | 512          |
| <i>Altro titolo</i>                           | 184          |
| <b>Occupate solo da persone non residenti</b> | <b>15</b>    |
| <b>Non occupate</b>                           | <b>77</b>    |
| <b>Totale</b>                                 | <b>2.924</b> |

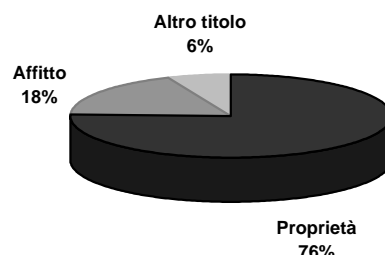

##### Abitazioni occupate in proprietà per figura giuridica del proprietario

|   | Proprietà    | Affitto    | Altro titolo | Totale       |
|---|--------------|------------|--------------|--------------|
| <b>Persona fisica</b>                               | n.d.         | n.d.       | n.d.         | n.d.         |
| <b>Impresa o società</b>                            | n.d.         | n.d.       | n.d.         | n.d.         |
| <b>Soggetti pubblici, agevolati e convenzionati</b> | n.d.         | n.d.       | n.d.         | n.d.         |
| <i>Cooperativa edilizia</i>                         | n.d.         | n.d.       | n.d.         | n.d.         |
| <i>Stato, Regione, Provincia, Comune</i>            | n.d.         | n.d.       | n.d.         | n.d.         |
| <i>Ente previdenziale</i>                           | n.d.         | n.d.       | n.d.         | n.d.         |
| <i>IACP o Azienda per il Territorio</i>             | n.d.         | n.d.       | n.d.         | n.d.         |
| <b>Altro</b>  | n.d.         | n.d.       | n.d.         | n.d.         |
| <b>Totale</b>                                       | <b>2.136</b> | <b>512</b> | <b>184</b>   | <b>2.832</b> |

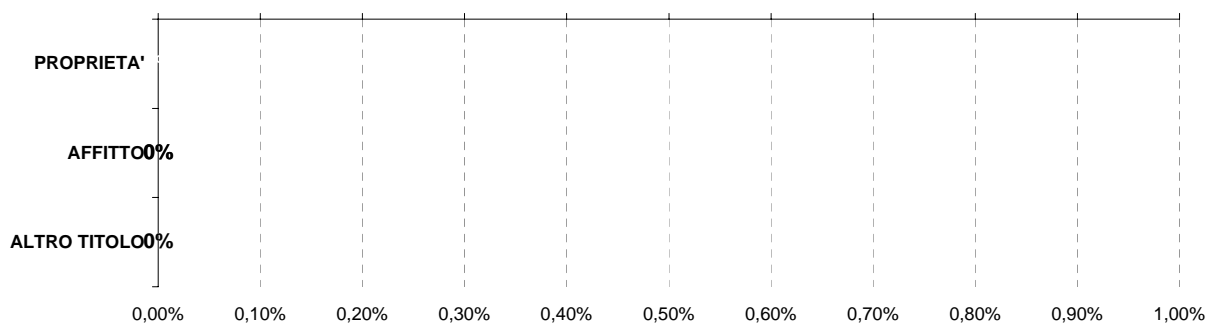

Persona fisica
  Impresa o società
  Soggetti pubblici, agevolati e convenzionati
  Altro

#### L'ATTIVITA' EDILIZIA RESIDENZIALE

##### Abitazioni ultimate tra il 2002 ed il 2006

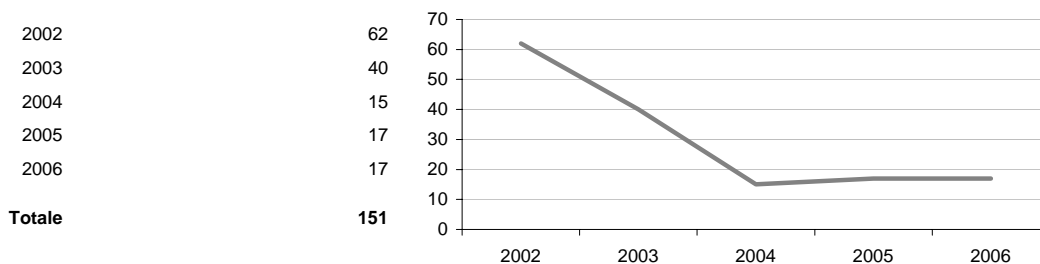

# Comune di BINASCO

## Scheda 5. LA DOMANDA ABITATIVA

### SCENARI DELLA DOMANDA TRA 2006 E 2016

|                              | IPOTESI A* | IPOTESI B* |
|------------------------------|------------|------------|
| DOMANDA COMPLESSIVA          | 334        | 345        |
| DOMANDA PREGRESSA AL 2006    | 124        | 125        |
| DOMANDA AGGIUNTIVA 2006-2016 | 210        | 220        |



### LA DOMANDA PREGRESSA

|  | IPOTESI A* | IPOTESI B* |
|--|------------|------------|
| DOMANDA PREGRESSA AL 2006                    | 124        | 125        |
| DOMANDA PREGRESSA AL 2001                    | 34         | 34         |
| Sovraffollamento                             | 30         | 30         |
| Coabitazione                                 | 4          | 4          |
| Senza abitazione e con sistemazione precaria | 0          | 0          |
| NUOVE FAMIGLIE 2001-2006                     | 241        | 242        |
| ABITAZIONI ULTIME 2001-2006                  | 151        | 151        |

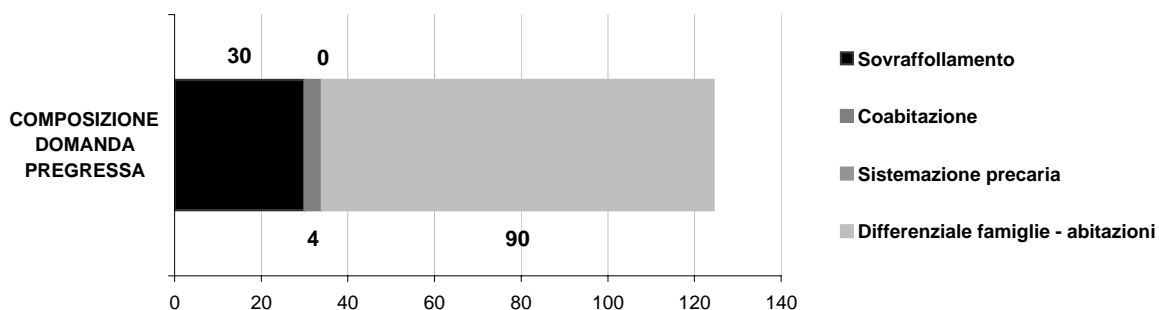
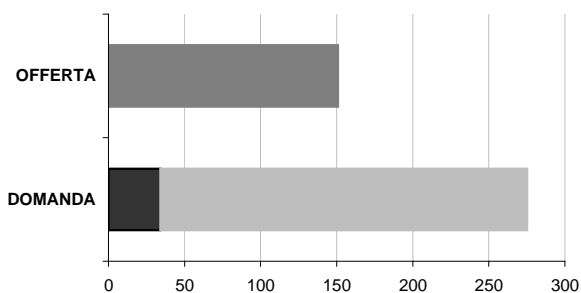

### LA DOMANDA AGGIUNTIVA

|                          | IPOTESI A* | IPOTESI B* |
|--------------------------|------------|------------|
| NUOVE FAMIGLIE 2001-2006 | 241        | 242        |
| NUOVE FAMIGLIE 2006-2016 | 210        | 220        |

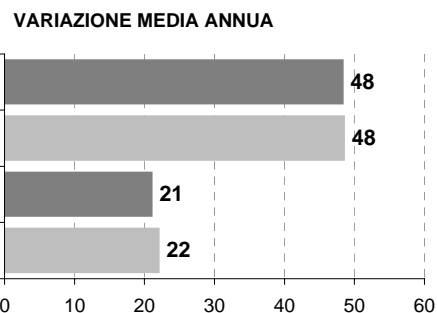

\* IPOTESI A = IPOTESI BASE  
IPOTESI B = IPOTESI POLI ATTRATTORI



## Comune di BUCCINASCO

### Scheda 1.a. LO SCENARIO DEMOGRAFICO (ipotesi BASE)

#### Popolazione residente

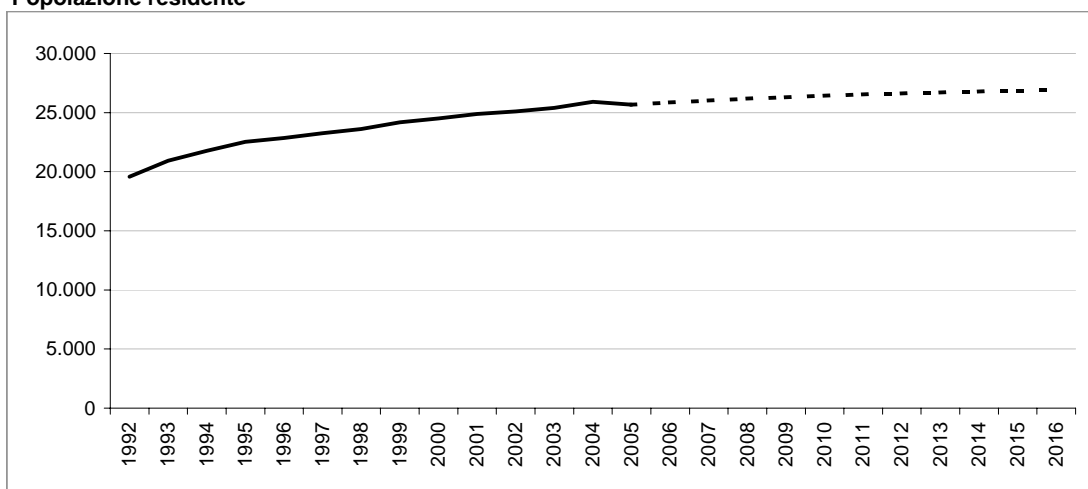

#### Bilancio demografico

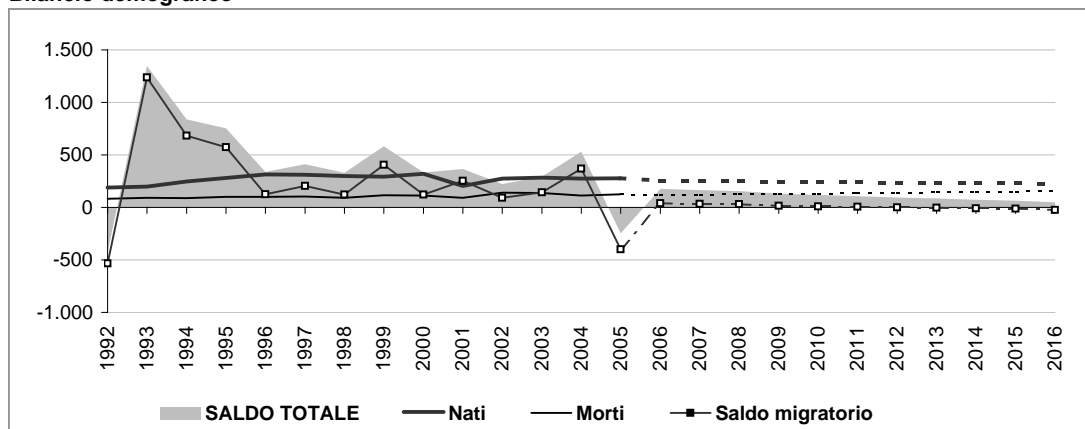

#### Popolazione per età e provenienza

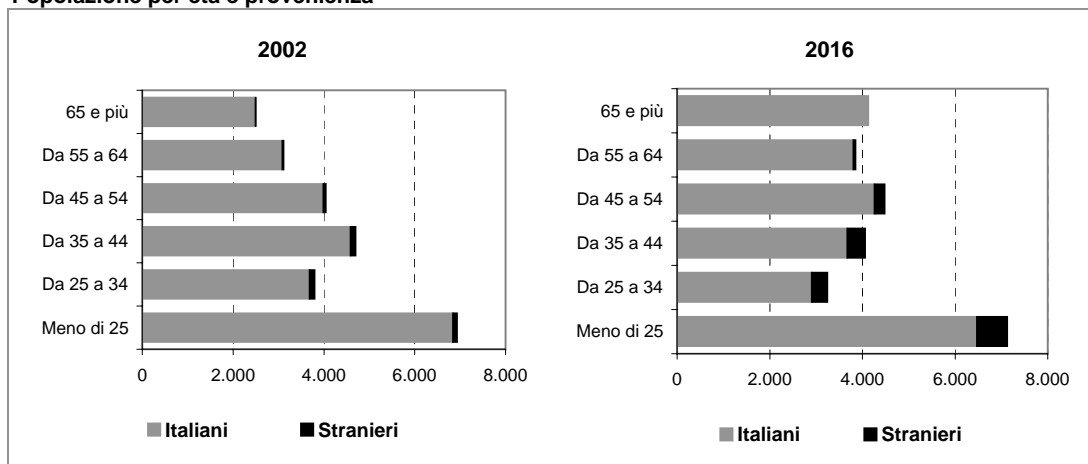

# Comune di BUCCINASCO

## Scheda 1.b. LO SCENARIO DEMOGRAFICO (ipotesi POLI ATTRATTORI)

### Popolazione residente

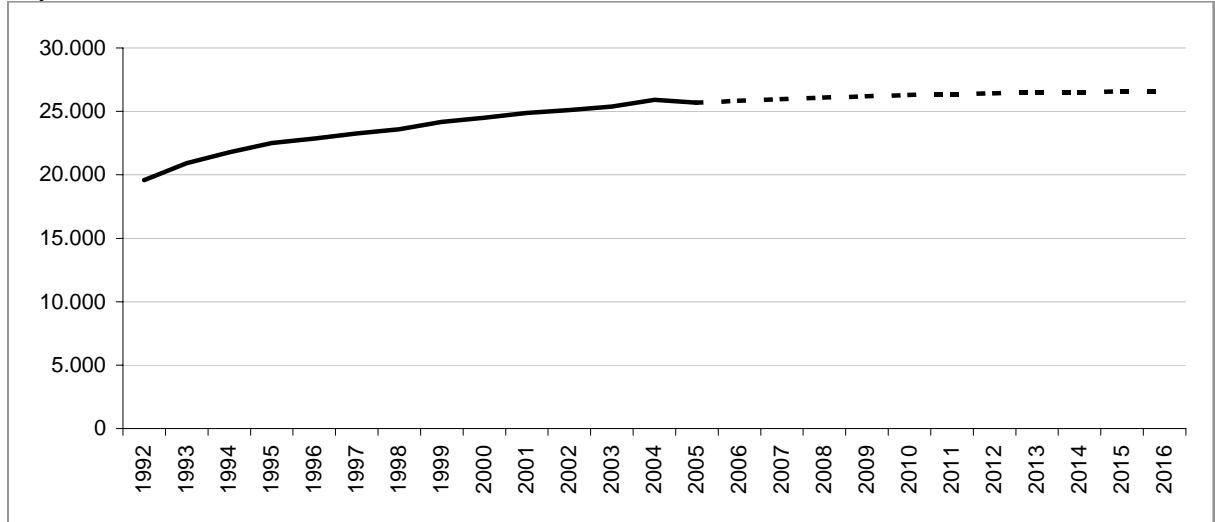

### Bilancio demografico

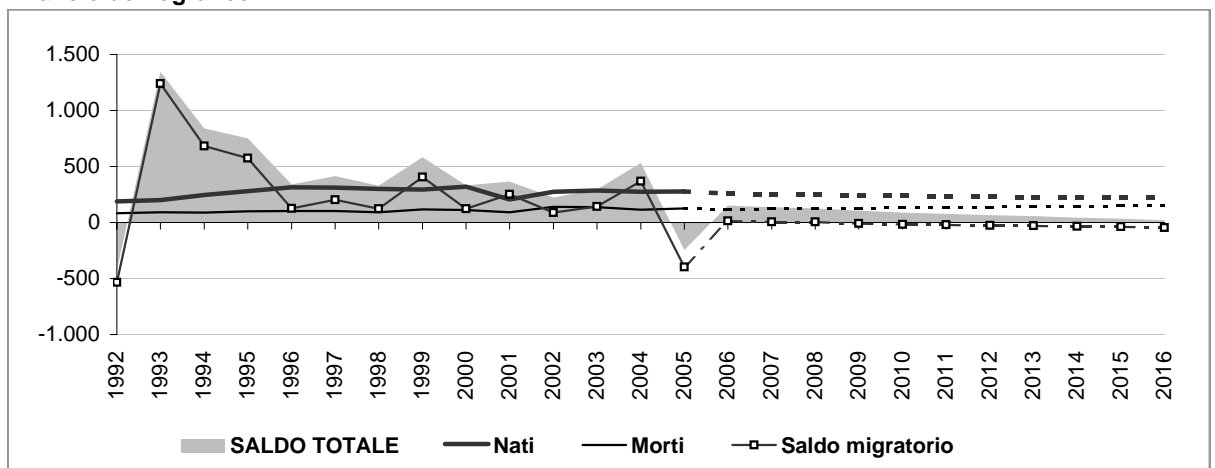

### Popolazione per età e provenienza

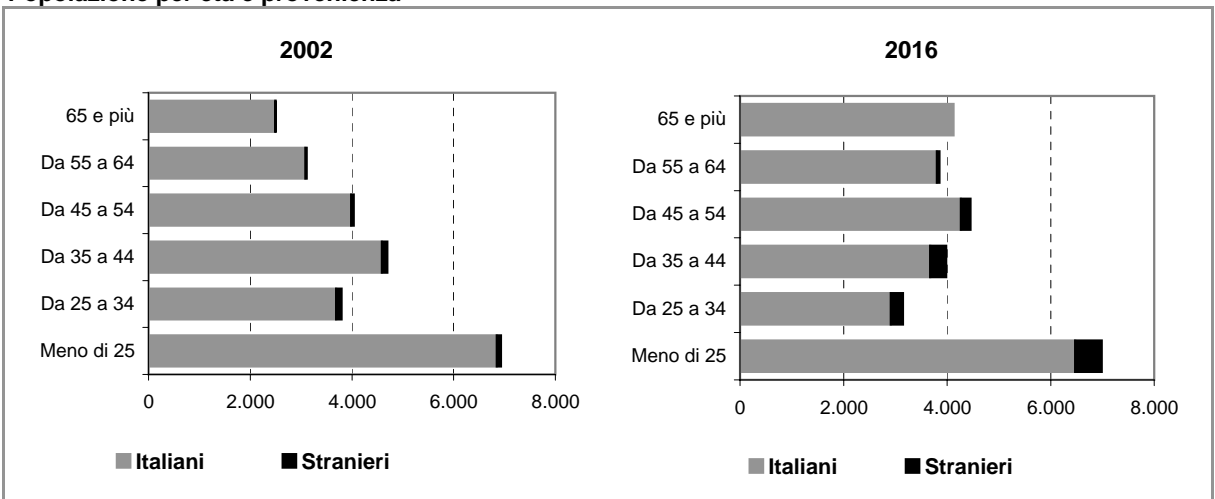



## Comune di BUCCINASCO

### Scheda 2.a. FAMIGLIE E DOMANDA PRIMARIA (ipotesi BASE)

#### Famiglie residenti

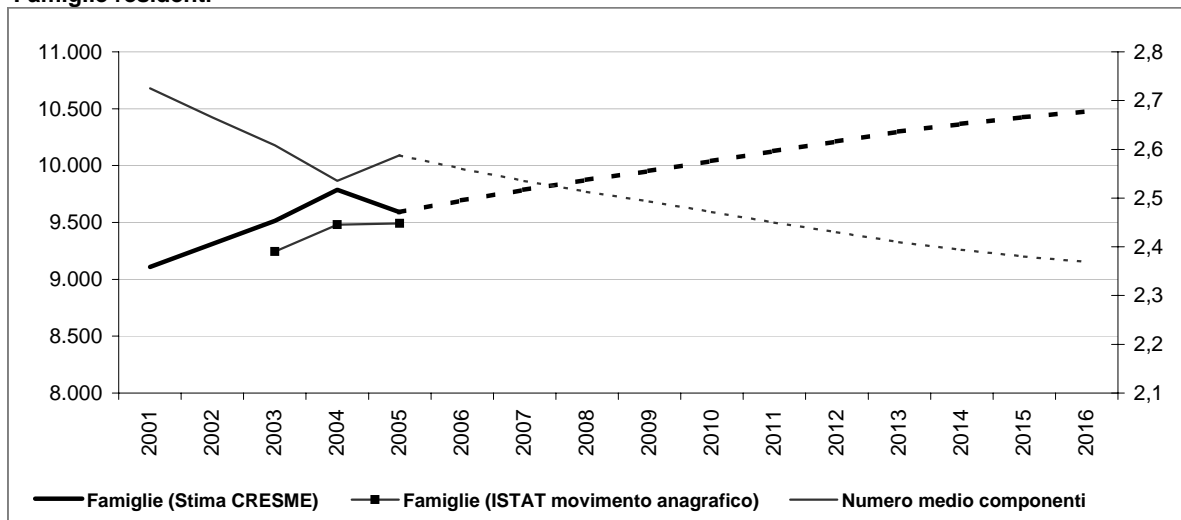

#### Dati storici e di scenario

|                               | 2001<br>Censimento | 2001          | 2006          | 2011          | 2016          |
|-------------------------------|--------------------|---------------|---------------|---------------|---------------|
| <b>Popolazione residente</b>  | <b>24.877</b>      | <b>24.875</b> | <b>25.853</b> | <b>26.528</b> | <b>26.896</b> |
| Maschi                        | 12.307             | 12.297        | 12.796        | 13.079        | 13.198        |
| Femmine                       | 12.570             | 12.578        | 13.057        | 13.449        | 13.698        |
| > 25 anni                     | 28%                | 28%           | 27%           | 27%           | 26%           |
| 25 - 34                       | 16%                | 14%           | 12%           | 12%           | 12%           |
| 35 - 54                       | 35%                | 34%           | 33%           | 33%           | 32%           |
| 55 - 64                       | 12%                | 14%           | 14%           | 14%           | 14%           |
| 65 e più                      | 9%                 | 11%           | 13%           | 13%           | 15%           |
| <b>di cui di stranieri</b>    | <b>326</b>         | <b>769</b>    | <b>1.199</b>  | <b>1.645</b>  | <b>1.645</b>  |
| Incid. sul popolazione totale | 1%                 | 3%            | 5%            | 6%            | 6%            |
| <b>Famiglie</b>               | <b>9.118</b>       | <b>9.108</b>  | <b>9.695</b>  | <b>10.129</b> | <b>10.476</b> |
| Variazione                    |                    | -10           | 586           | 434           | 347           |
| Variazione media annua        |                    |               | 117           | 87            | 69            |
| Numero medio componenti       | 2,7                | 2,7           | 2,6           | 2,5           | 2,4           |

#### Famiglie per età della persona di riferimento

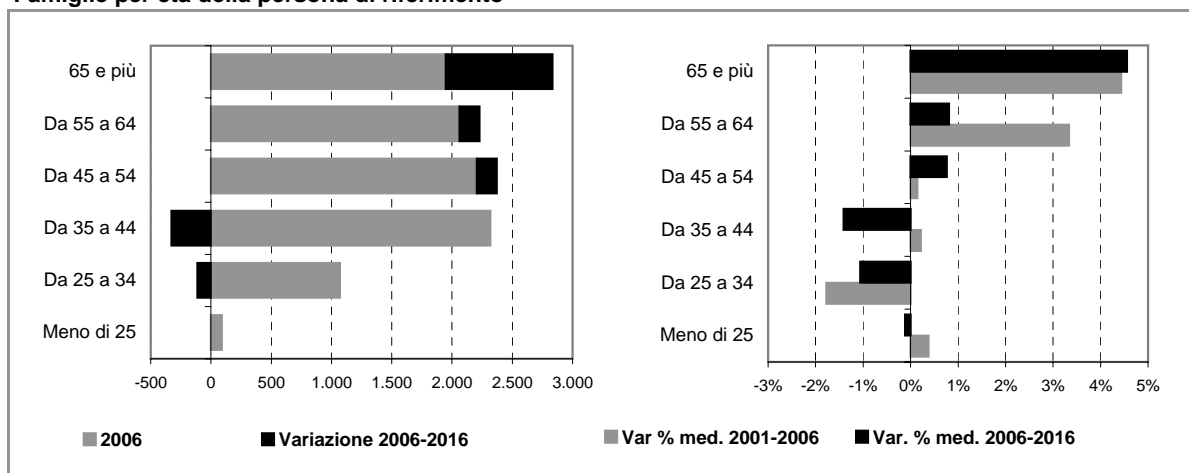

## Comune di BUCCINASCO

### Scheda 2.b. FAMIGLIE E DOMANDA PRIMARIA (ipotesi POLI ATTRATTORI)

#### Famiglie residenti

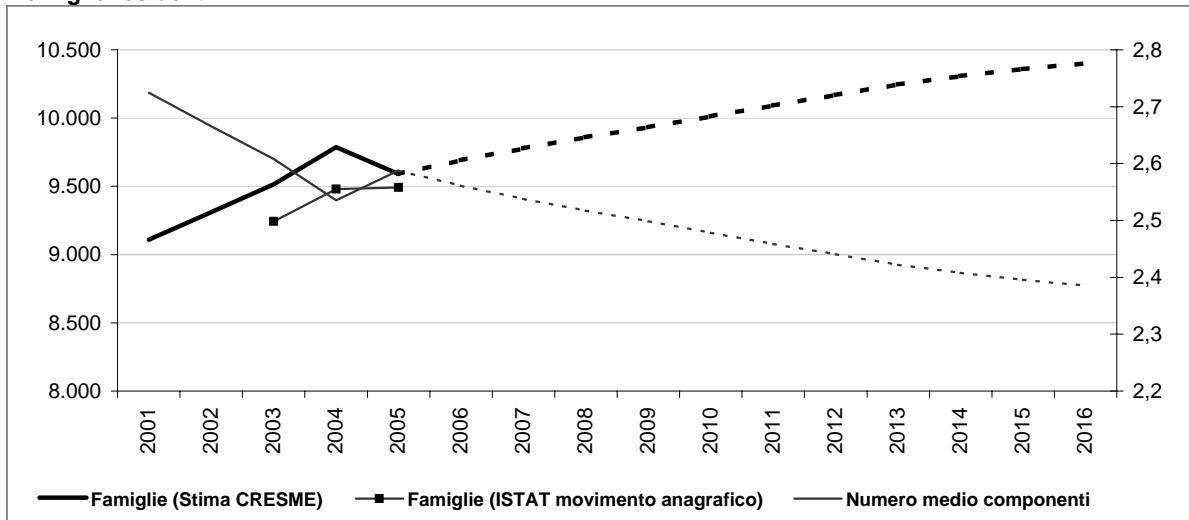

#### Dati storici e di scenario

|                               | 2001<br>Censimento | 2001          | 2006          | 2011          | 2016          |
|-------------------------------|--------------------|---------------|---------------|---------------|---------------|
| <b>Popolazione residente</b>  | <b>24.877</b>      | <b>24.875</b> | <b>25.827</b> | <b>26.363</b> | <b>26.580</b> |
| Maschi                        | 12.307             | 12.297        | 12.785        | 13.006        | 13.057        |
| Femmine                       | 12.570             | 12.578        | 13.042        | 13.357        | 13.522        |
| > 25 anni                     | 28%                | 28%           | 27%           | 27%           | 26%           |
| 25 - 34                       | 16%                | 14%           | 12%           | 12%           | 12%           |
| 35 - 54                       | 35%                | 34%           | 33%           | 33%           | 32%           |
| 55 - 64                       | 12%                | 14%           | 14%           | 14%           | 15%           |
| 65 e più                      | 9%                 | 11%           | 13%           | 13%           | 16%           |
| <b>di cui di stranieri</b>    | <b>326</b>         |               | <b>743</b>    | <b>1.034</b>  | <b>1.329</b>  |
| Incid. sul popolazione totale | 1%                 |               | 3%            | 4%            | 5%            |
| <b>Famiglie</b>               | <b>9.118</b>       | <b>9.108</b>  | <b>9.690</b>  | <b>10.093</b> | <b>10.402</b> |
| Variazione                    |                    | -10           | 581           | 403           | 310           |
| Variazione media annua        |                    |               | 116           | 81            | 62            |
| Numero medio componenti       | 2,7                | 2,7           | 2,6           | 2,5           | 2,4           |

#### Famiglie per età della persona di riferimento

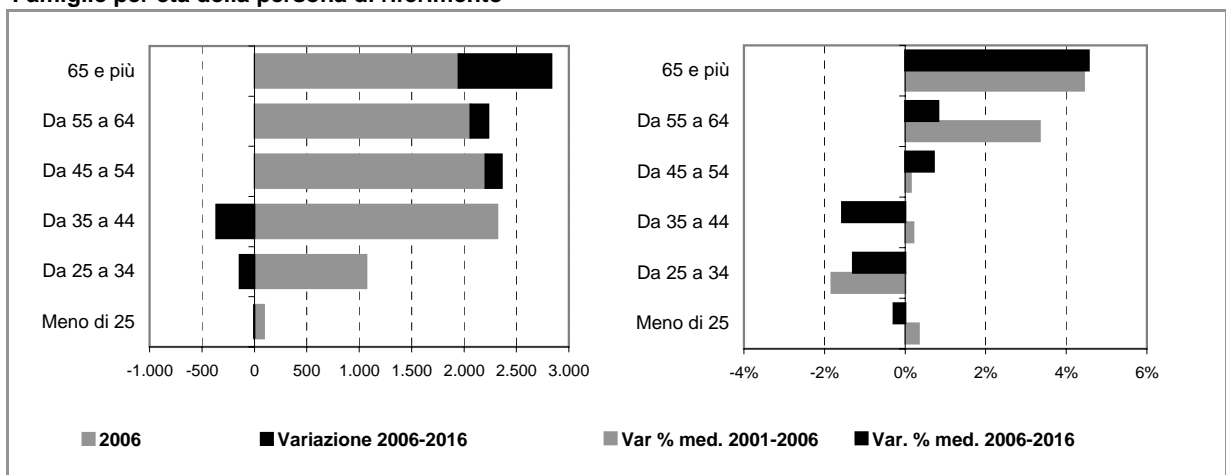



## Comune di BUCCINASCO

### Scheda 4. STOCK EDILIZIO E OFFERTA RESIDENZIALE

#### LO STOCK EDILIZIO RESIDENZIALE AL 2001

##### Abitazioni per tipo di occupazione e titolo di godimento

|   |              |
|---|--------------|
| <b>Occupate da persone residenti</b>          | <b>9.101</b> |
| <i>In proprietà</i>                           | 7.885        |
| <i>In affitto</i>                             | 918          |
| <i>Altro titolo</i>                           | 298          |
| <b>Occupate solo da persone non residenti</b> | <b>85</b>    |
| <b>Non occupate</b>                           | <b>338</b>   |
| <b>Totale</b>                                 | <b>9.524</b> |

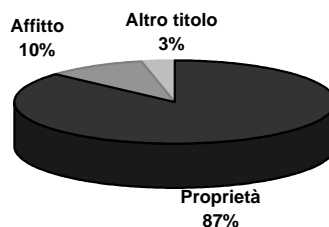

##### Abitazioni occupate in proprietà per figura giuridica del proprietario

|   | Proprietà    | Affitto    | Altro titolo | Totale       |
|---|--------------|------------|--------------|--------------|
| <b>Persona fisica</b>                               | <b>7.788</b> | <b>570</b> | <b>252</b>   | <b>8.610</b> |
| <b>Impresa o società</b>                            | <b>18</b>    | <b>103</b> | <b>32</b>    | <b>153</b>   |
| <b>Soggetti pubblici, agevolati e convenzionati</b> | <b>68</b>    | <b>185</b> | <b>1</b>     | <b>254</b>   |
| <i>Cooperativa edilizia</i>                         | 66           | 6          | 1            | 73           |
| <i>Stato, Regione, Provincia, Comune</i>            | 2            | 95         | 0            | 97           |
| <i>Ente previdenziale</i>                           | 0            | 5          | 0            | 5            |
| <i>IACP o Azienda per il Territorio</i>             | 0            | 79         | 0            | 79           |
| <b>Altro</b>  | <b>11</b>    | <b>60</b>  | <b>13</b>    | <b>84</b>    |
| <b>Totale</b>                                       | <b>7.885</b> | <b>918</b> | <b>298</b>   | <b>9.101</b> |

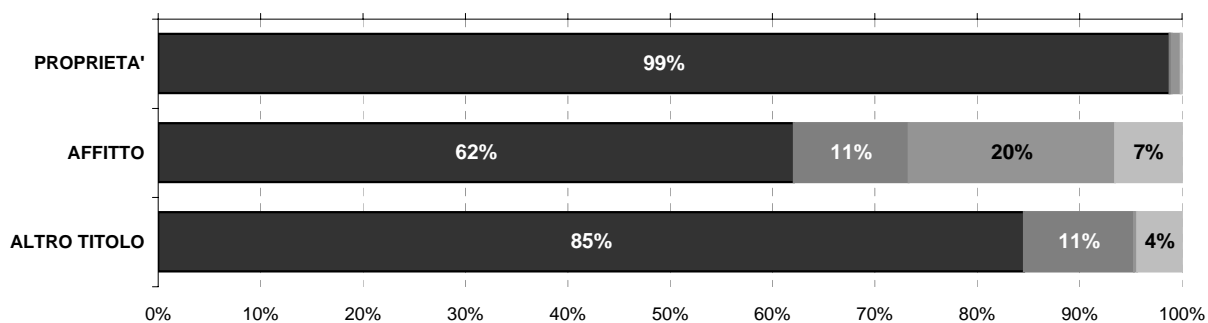

Persona fisica
  Impresa o società
  Soggetti pubblici, agevolati e convenzionati
  Altro

#### L'ATTIVITA' EDILIZIA RESIDENZIALE

##### Abitazioni ultimate tra il 2002 ed il 2006

|               |              |
|---------------|--------------|
| 2002          | 270          |
| 2003          | 203          |
| 2004          | 203          |
| 2005          | 250          |
| 2006          | 272          |
| <b>Totale</b> | <b>1.198</b> |

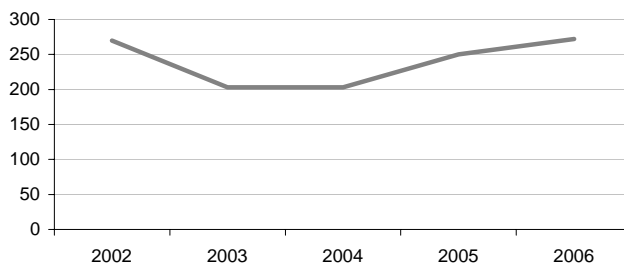

# Comune di BUCCINASCO

## Scheda 5. LA DOMANDA ABITATIVA

### SCENARI DELLA DOMANDA TRA 2006 E 2016

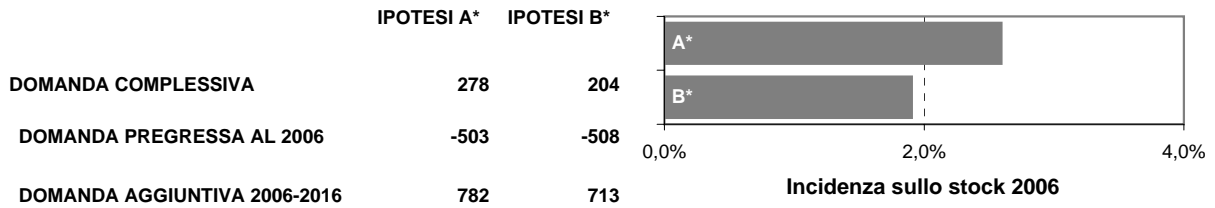

### LA DOMANDA PREGRESSA

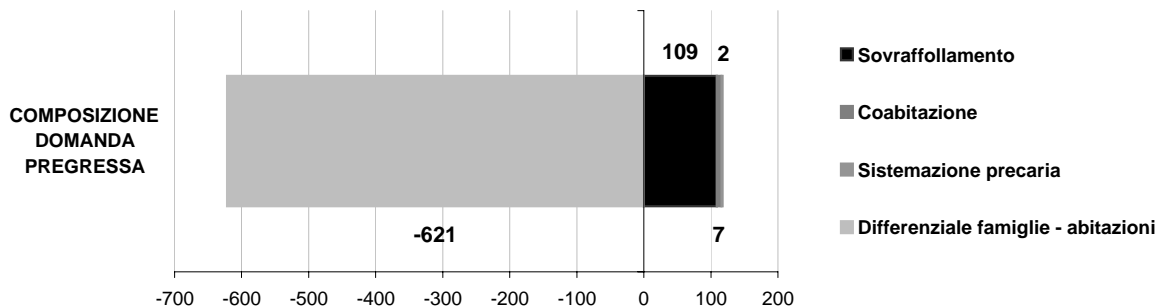
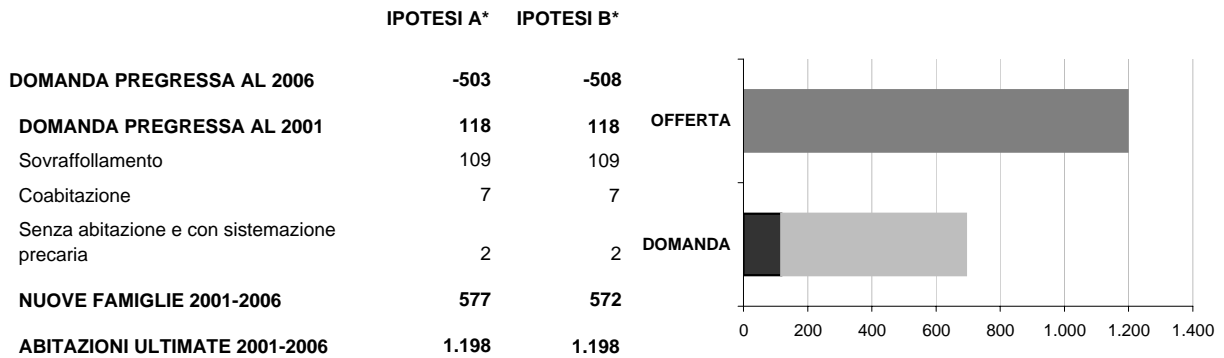

### LA DOMANDA AGGIUNTIVA

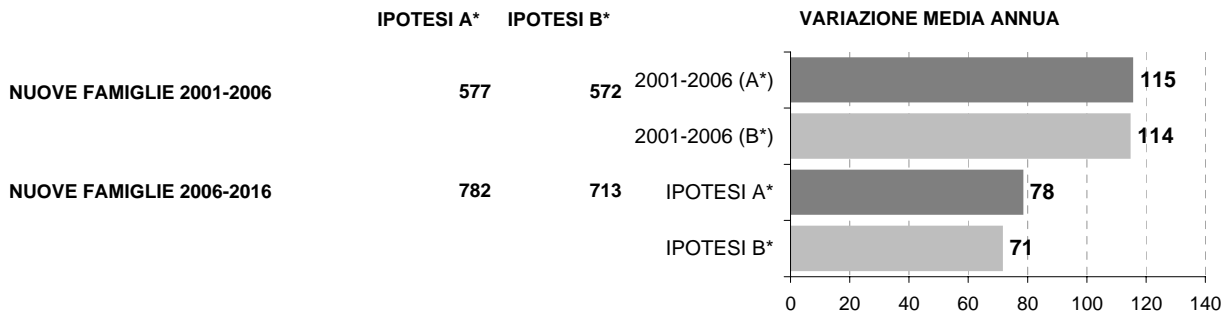

\* IPOTESI A = IPOTESI BASE  
IPOTESI B = IPOTESI POLI ATTRATTORI



## Comune di CASARILE

### Scheda 1.a. LO SCENARIO DEMOGRAFICO (ipotesi BASE)

#### Popolazione residente

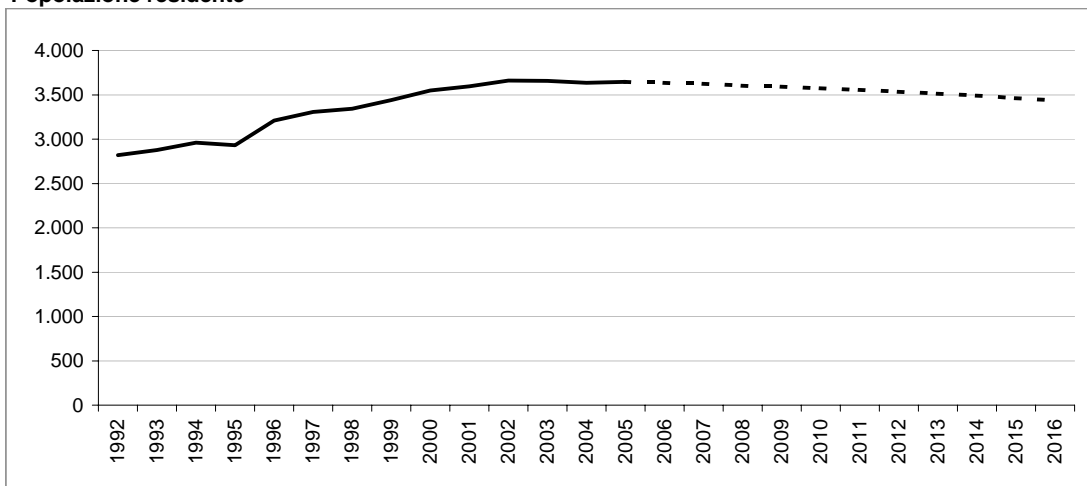

#### Bilancio demografico

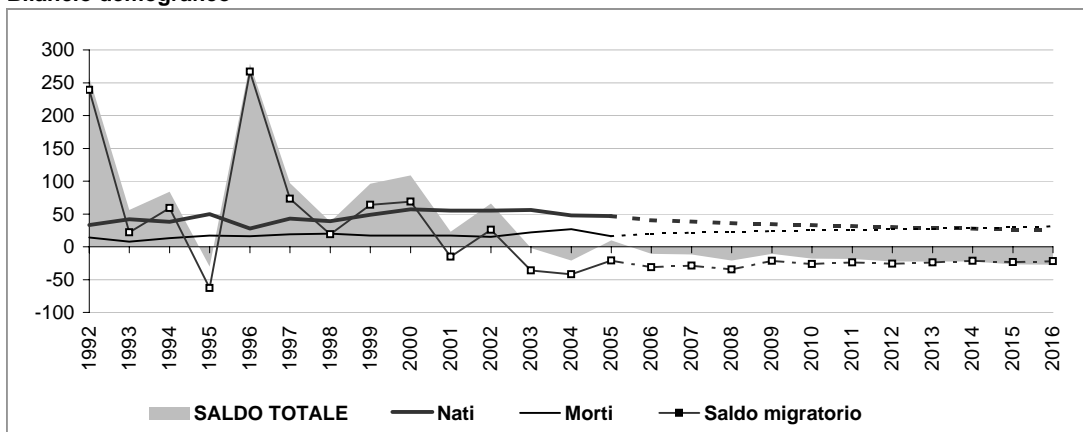

#### Popolazione per età e provenienza

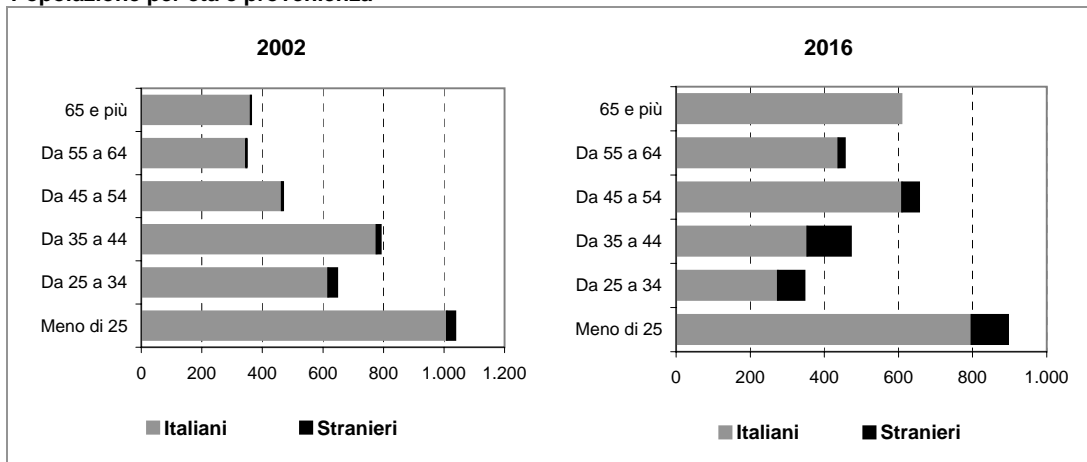

## Comune di CASARILE

### Scheda 1.b. LO SCENARIO DEMOGRAFICO (ipotesi POLI ATTRATTORI)

#### Popolazione residente

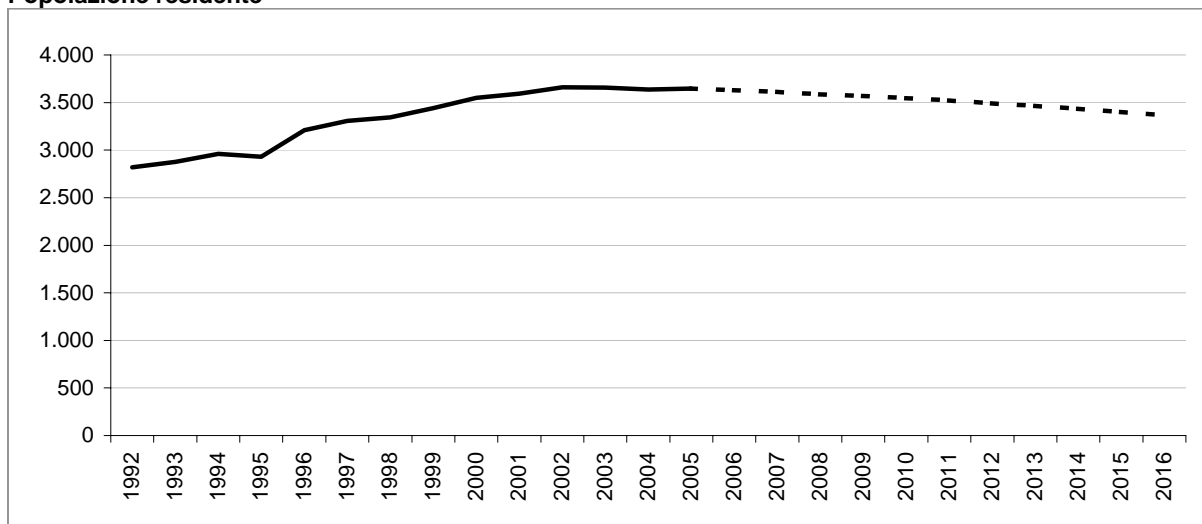

#### Bilancio demografico

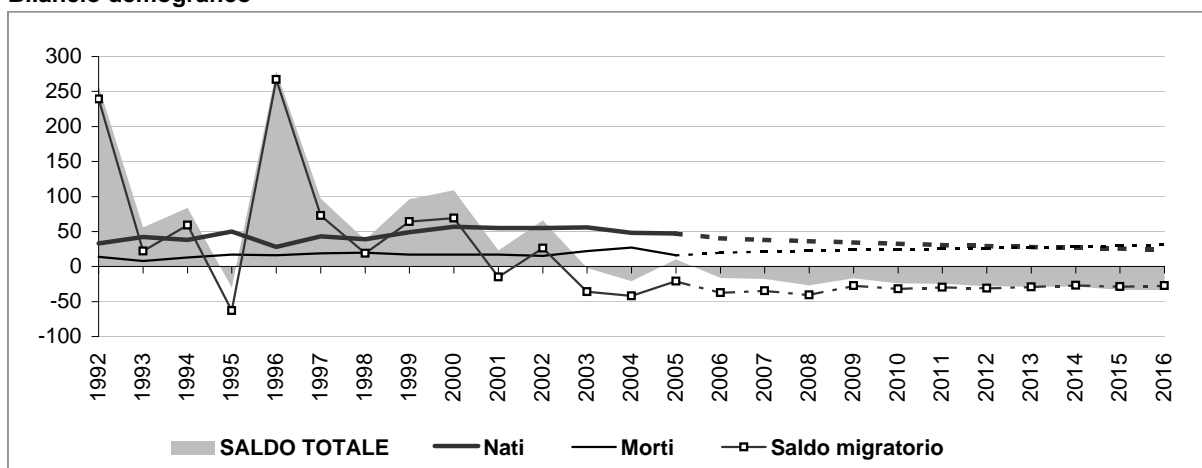

#### Popolazione per età e provenienza

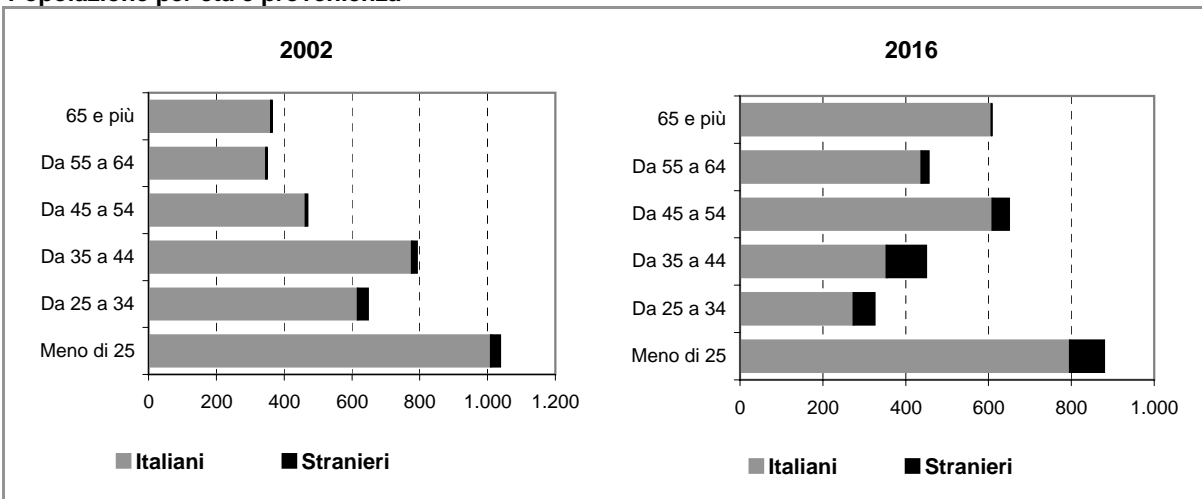



## Comune di CASARILE

### Scheda 2.a. FAMIGLIE E DOMANDA PRIMARIA (ipotesi BASE)

#### Famiglie residenti

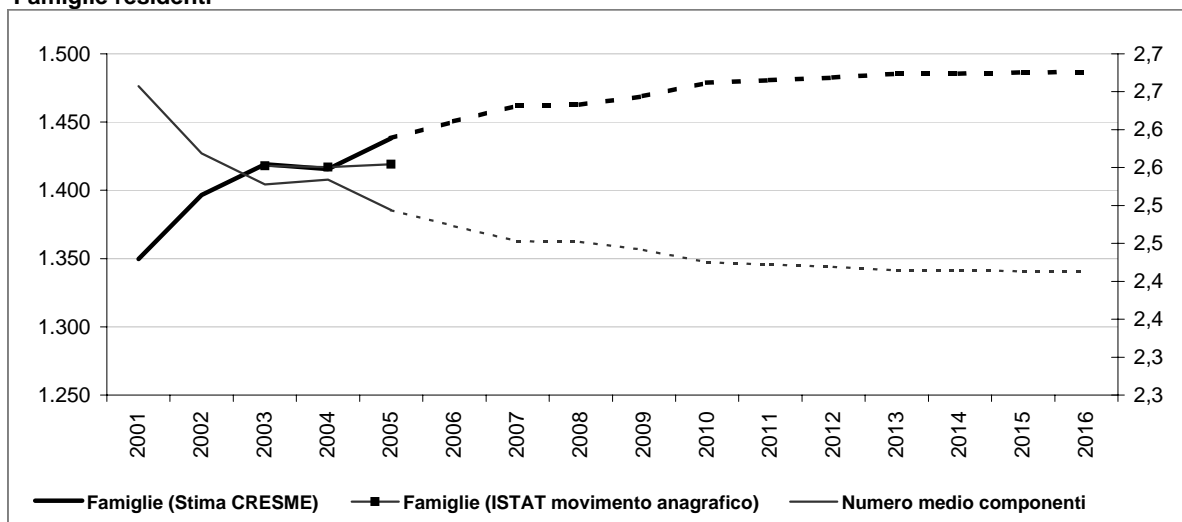

#### Dati storici e di scenario

|                               | 2001<br>Censimento | 2001         | 2006         | 2011         | 2016         |
|-------------------------------|--------------------|--------------|--------------|--------------|--------------|
| <b>Popolazione residente</b>  | <b>3.572</b>       | <b>3.594</b> | <b>3.637</b> | <b>3.557</b> | <b>3.435</b> |
| Maschi                        | 1.789              | 1.797        | 1.829        | 1.794        | 1.740        |
| Femmine                       | 1.783              | 1.797        | 1.807        | 1.763        | 1.695        |
| > 25 anni                     | 28%                | 28%          | 27%          | 27%          | 26%          |
| 25 - 34                       | 20%                | 14%          | 11%          | 11%          | 10%          |
| 35 - 54                       | 34%                | 36%          | 36%          | 36%          | 33%          |
| 55 - 64                       | 9%                 | 10%          | 11%          | 11%          | 13%          |
| 65 e più                      | 9%                 | 13%          | 15%          | 15%          | 18%          |
| <b>di cui di stranieri</b>    | <b>50</b>          |              | <b>171</b>   | <b>261</b>   | <b>354</b>   |
| Incid. sul popolazione totale | 1%                 |              | 5%           | 7%           | 10%          |
| <b>Famiglie</b>               | <b>1.350</b>       | <b>1.350</b> | <b>1.451</b> | <b>1.481</b> | <b>1.487</b> |
| Variazione                    |                    | 0            | 101          | 30           | 6            |
| Variazione media annua        |                    |              | 20           | 6            | 1            |
| Numero medio componenti       | 2,6                | 2,7          | 2,5          | 2,4          | 2,4          |

#### Famiglie per età della persona di riferimento

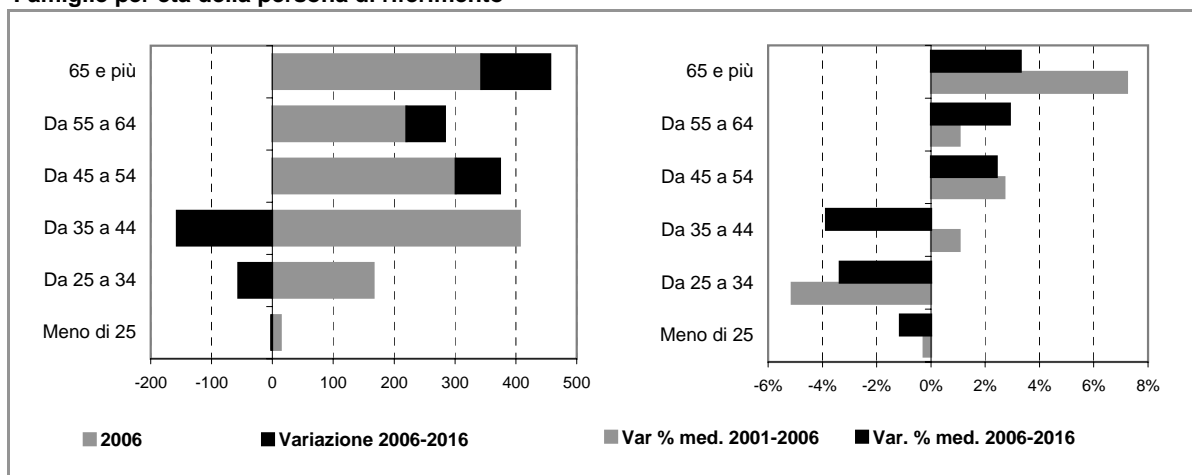

## Comune di CASARILE

### Scheda 2.b. FAMIGLIE E DOMANDA PRIMARIA (ipotesi POLI ATTRATTORI)

#### Famiglie residenti

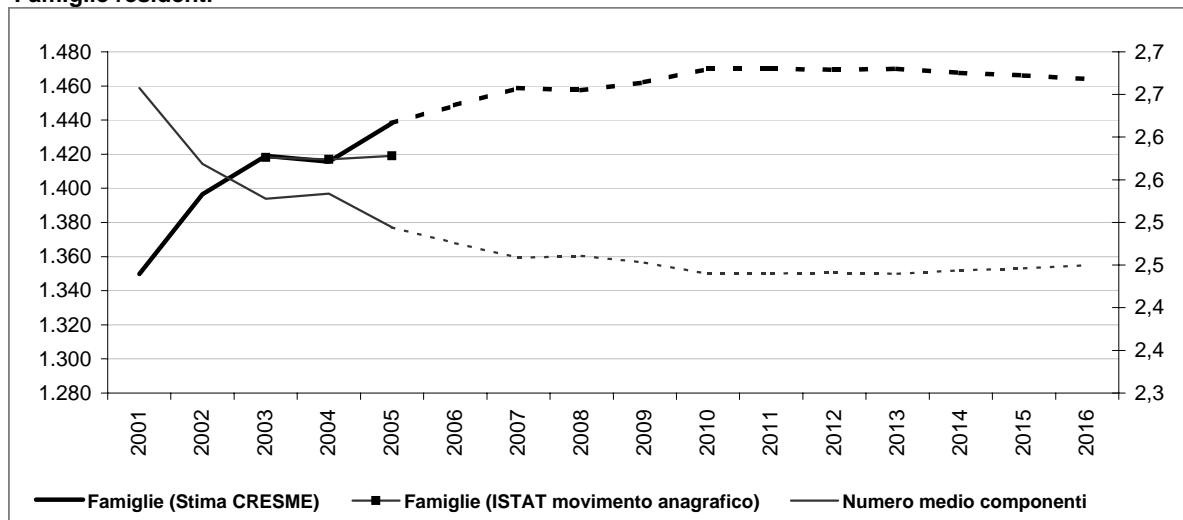

#### Dati storici e di scenario

|                               | 2001<br>Censimento | 2001         | 2006         | 2011         | 2016         |
|-------------------------------|--------------------|--------------|--------------|--------------|--------------|
| <b>Popolazione residente</b>  | <b>3.572</b>       | <b>3.594</b> | <b>3.630</b> | <b>3.521</b> | <b>3.368</b> |
| Maschi                        | 1.789              | 1.797        | 1.826        | 1.774        | 1.703        |
| Femmine                       | 1.783              | 1.797        | 1.805        | 1.747        | 1.665        |
| > 25 anni                     | 28%                | 28%          | 27%          | 27%          | 26%          |
| 25 - 34                       | 20%                | 14%          | 11%          | 11%          | 10%          |
| 35 - 54                       | 34%                | 36%          | 36%          | 36%          | 33%          |
| 55 - 64                       | 9%                 | 10%          | 11%          | 11%          | 14%          |
| 65 e più                      | 9%                 | 13%          | 15%          | 15%          | 18%          |
| <b>di cui di stranieri</b>    | <b>50</b>          |              | <b>165</b>   | <b>226</b>   | <b>287</b>   |
| Incid. sul popolazione totale | 1%                 |              | 5%           | 6%           | 9%           |
| <b>Famiglie</b>               | <b>1.350</b>       | <b>1.350</b> | <b>1.449</b> | <b>1.470</b> | <b>1.464</b> |
| Variazione                    |                    | 0            | 99           | 21           | -6           |
| Variazione media annua        |                    |              | 20           | 4            | -1           |
| Numero medio componenti       | 2,6                | 2,7          | 2,5          | 2,4          | 2,4          |

#### Famiglie per età della persona di riferimento

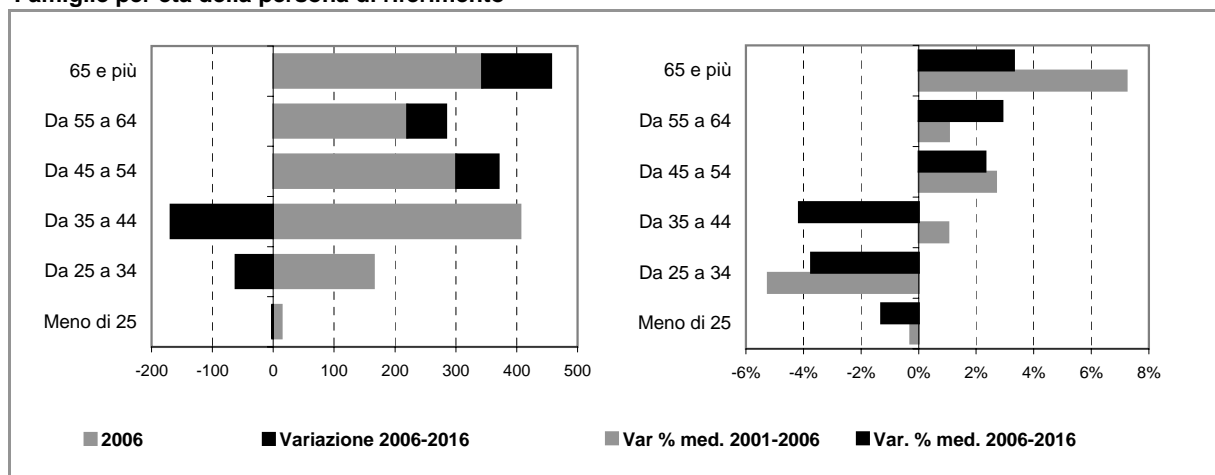



## Comune di CASARILE

### Scheda 4. STOCK EDILIZIO E OFFERTA RESIDENZIALE

#### LO STOCK EDILIZIO RESIDENZIALE AL 2001

##### Abitazioni per tipo di occupazione e titolo di godimento

|   |              |
|---|--------------|
| <b>Occupate da persone residenti</b>          | <b>1.347</b> |
| <i>In proprietà</i>                           | 1.112        |
| <i>In affitto</i>                             | 164          |
| <i>Altro titolo</i>                           | 71           |
| <b>Occupate solo da persone non residenti</b> | <b>9</b>     |
| <b>Non occupate</b>                           | <b>36</b>    |
| <b>Totale</b>                                 | <b>1.392</b> |

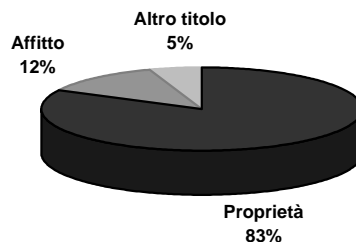

##### Abitazioni occupate in proprietà per figura giuridica del proprietario

|   | Proprietà    | Affitto    | Altro titolo | Totale       |
|---|--------------|------------|--------------|--------------|
| <b>Persona fisica</b>                               | n.d.         | n.d.       | n.d.         | n.d.         |
| <b>Impresa o società</b>                            | n.d.         | n.d.       | n.d.         | n.d.         |
| <b>Soggetti pubblici, agevolati e convenzionati</b> | n.d.         | n.d.       | n.d.         | n.d.         |
| <i>Cooperativa edilizia</i>                         | n.d.         | n.d.       | n.d.         | n.d.         |
| <i>Stato, Regione, Provincia, Comune</i>            | n.d.         | n.d.       | n.d.         | n.d.         |
| <i>Ente previdenziale</i>                           | n.d.         | n.d.       | n.d.         | n.d.         |
| <i>IACP o Azienda per il Territorio</i>             | n.d.         | n.d.       | n.d.         | n.d.         |
| <b>Altro</b>  | n.d.         | n.d.       | n.d.         | n.d.         |
| <b>Totale</b>                                       | <b>1.112</b> | <b>164</b> | <b>71</b>    | <b>1.347</b> |

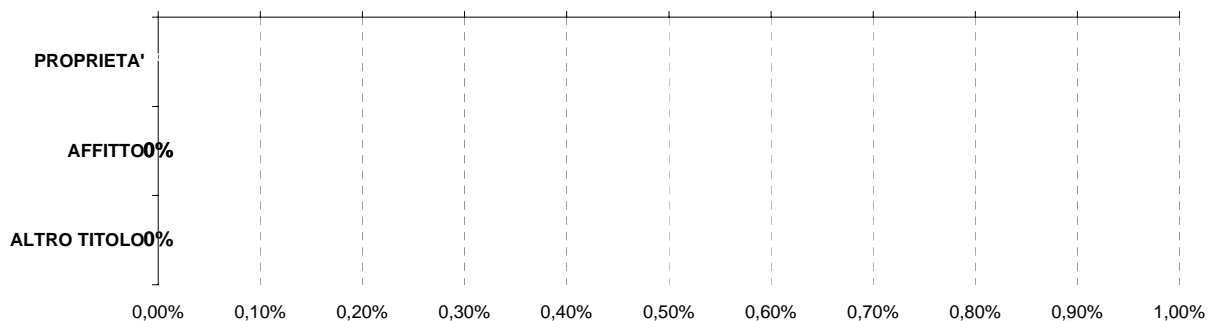

Persona fisica
  Impresa o società
  Soggetti pubblici, agevolati e convenzionati
  Altro

#### L'ATTIVITA' EDILIZIA RESIDENZIALE

##### Abitazioni ultimate tra il 2002 ed il 2006

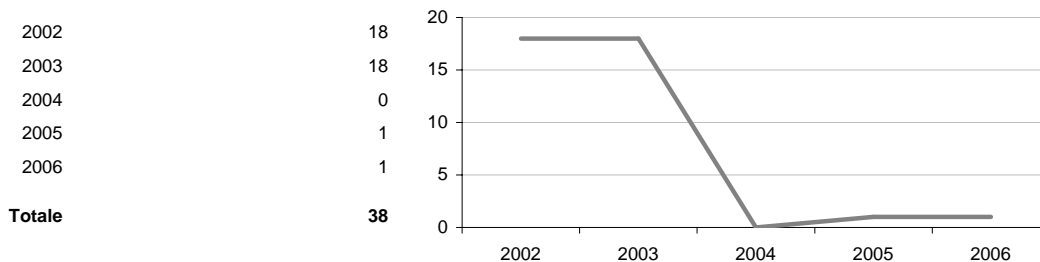

# Comune di CASARILE

## Scheda 5. LA DOMANDA ABITATIVA

### SCENARI DELLA DOMANDA TRA 2006 E 2016

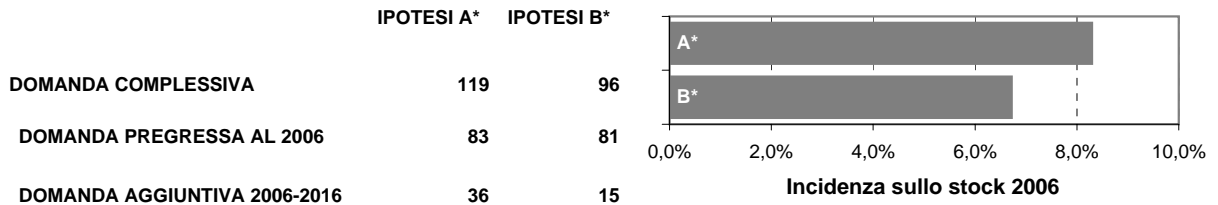

### LA DOMANDA PREGRESSA

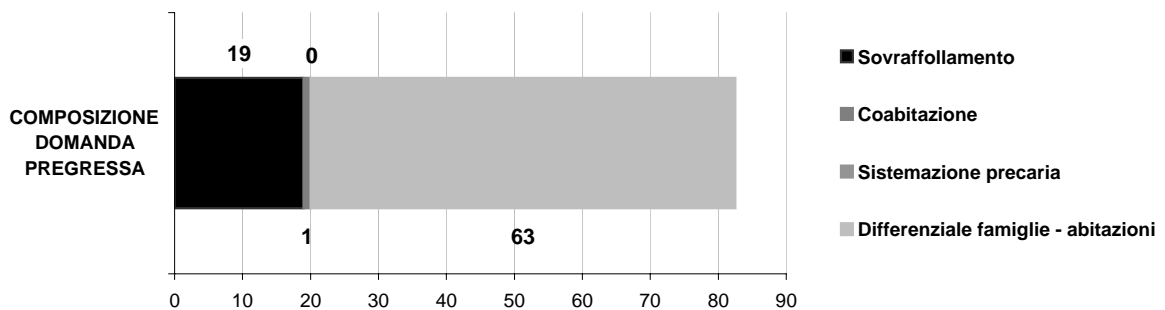
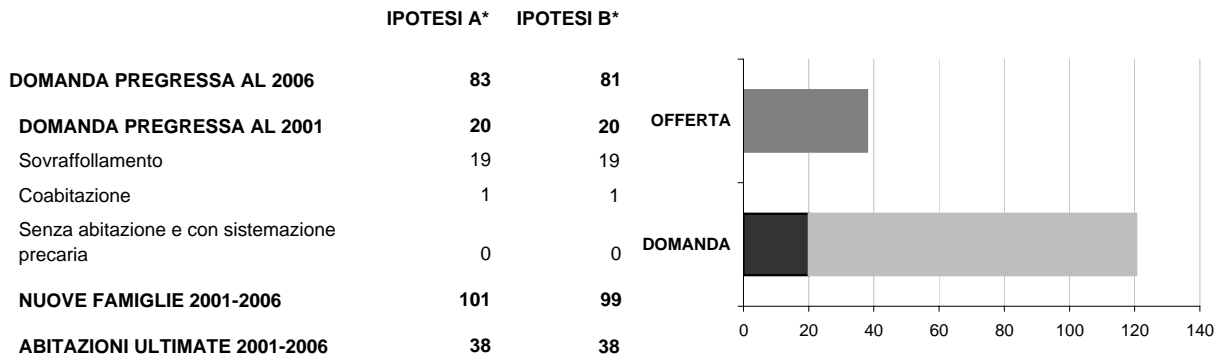

### LA DOMANDA AGGIUNTIVA

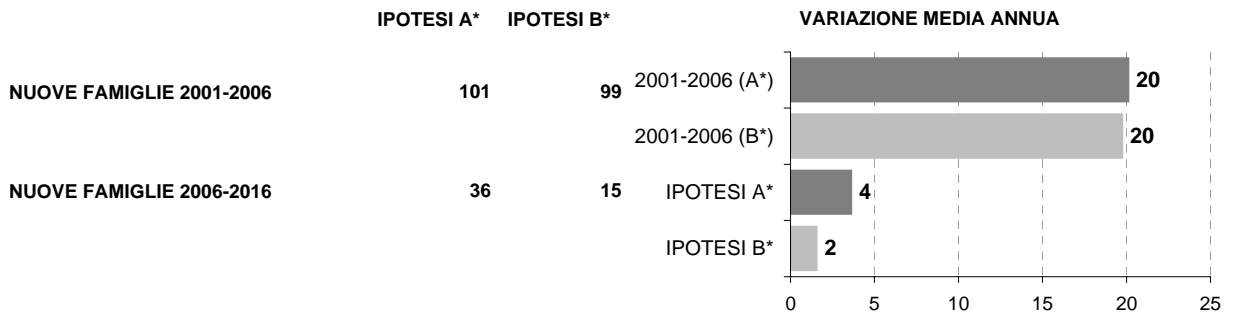

\* IPOTESI A = IPOTESI BASE  
IPOTESI B = IPOTESI POLI ATTRATTORI



# Comune di CESANO BOSCONI

## Scheda 1.a. LO SCENARIO DEMOGRAFICO (ipotesi BASE)

### Popolazione residente

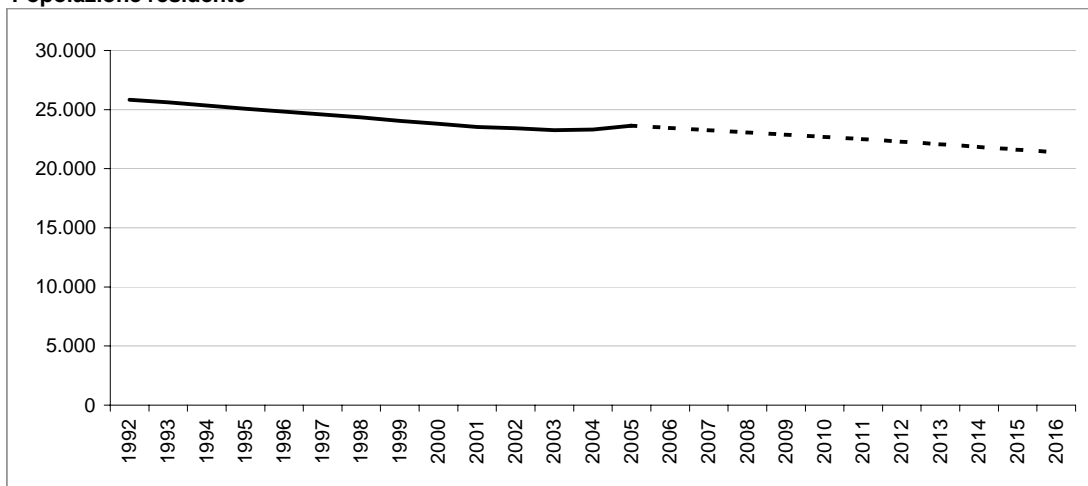

### Bilancio demografico

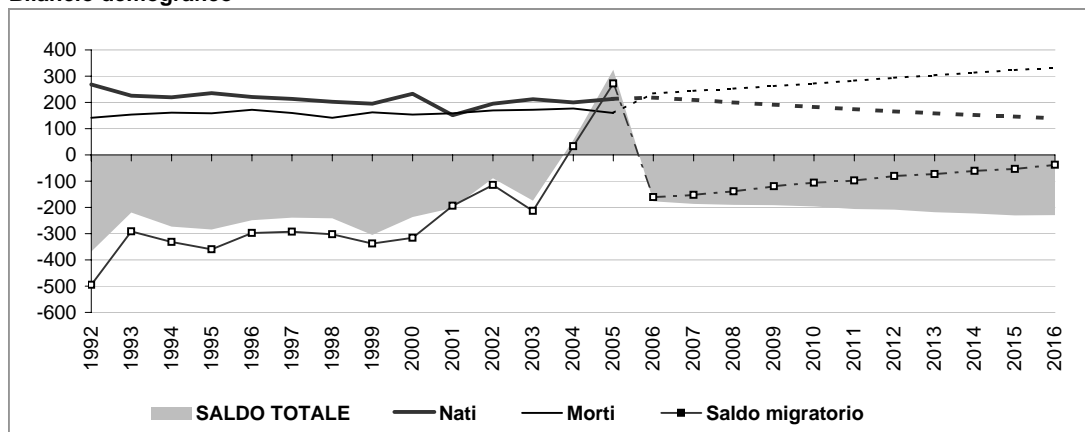

### Popolazione per età e provenienza

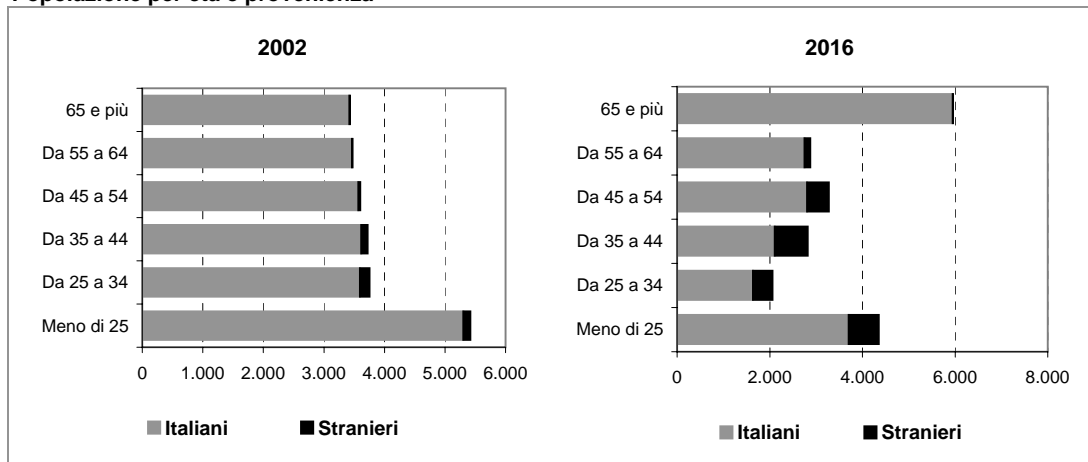

# Comune di CESANO BOSCONI

## Scheda 1.b. LO SCENARIO DEMOGRAFICO (ipotesi POLI ATTRATTORI)

### Popolazione residente

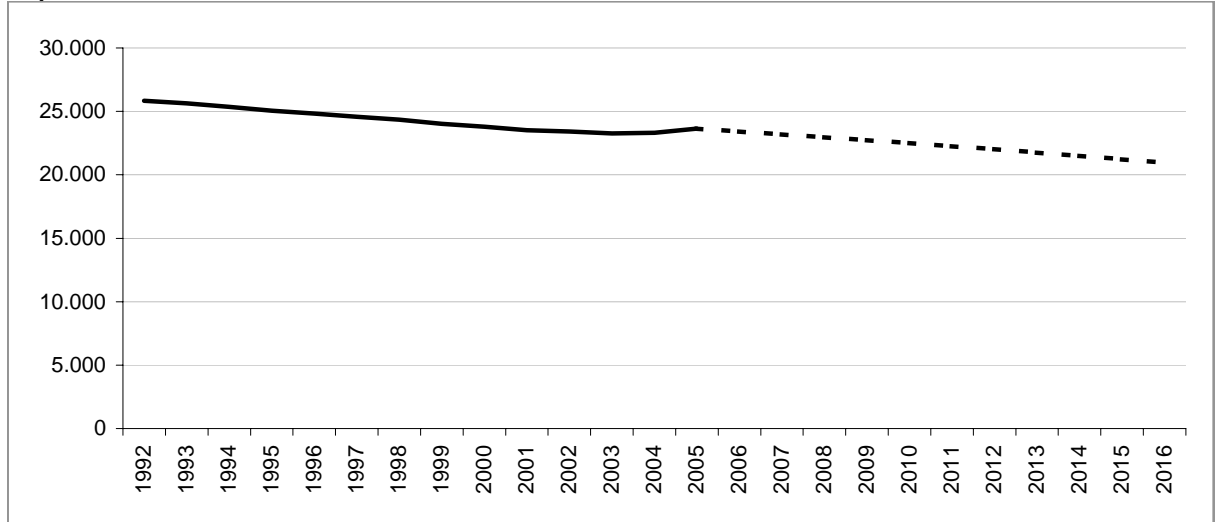

### Bilancio demografico

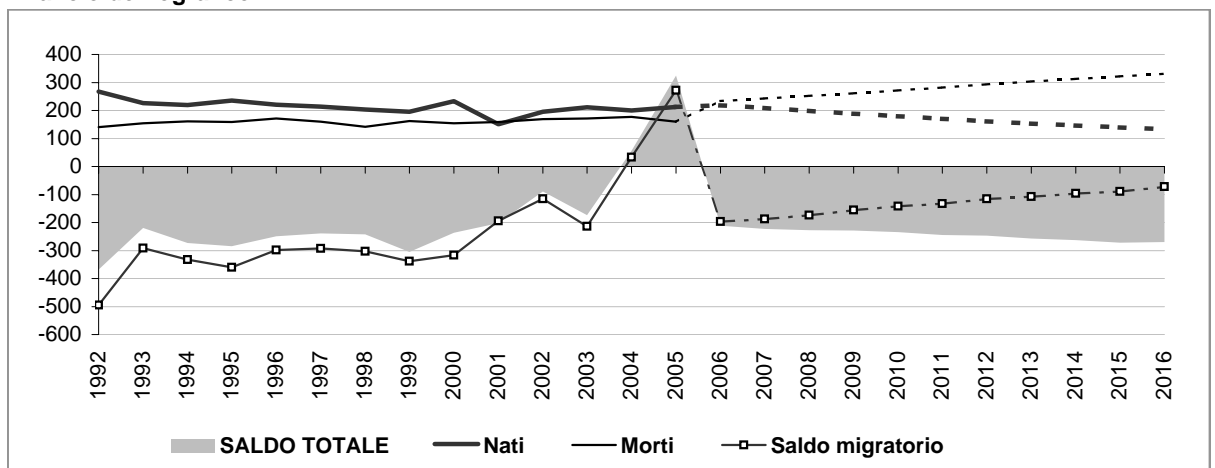

### Popolazione per età e provenienza

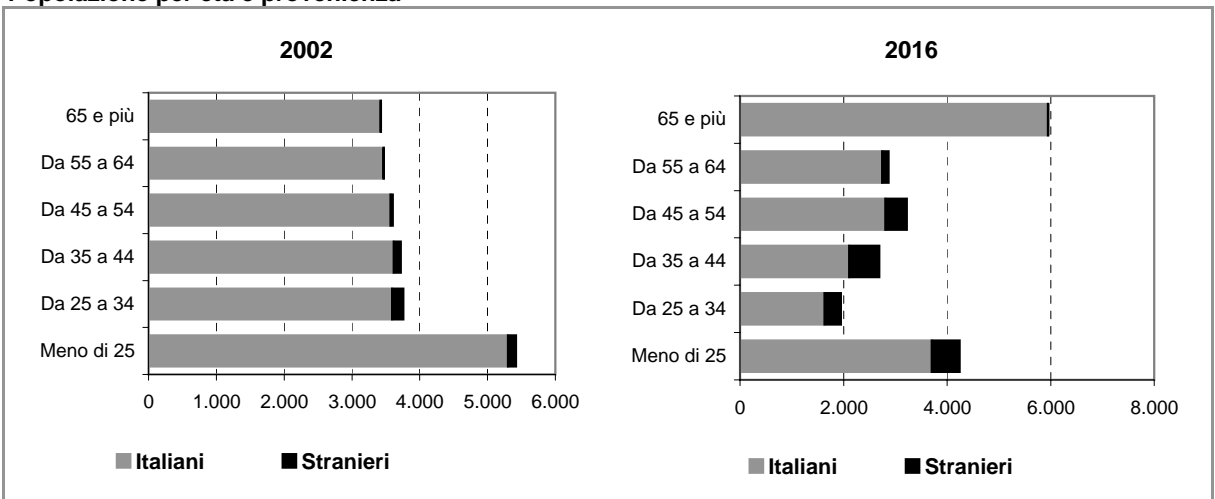



## Comune di CESANO BOSCONI

### Scheda 2.a. FAMIGLIE E DOMANDA PRIMARIA (ipotesi BASE)

#### Famiglie residenti

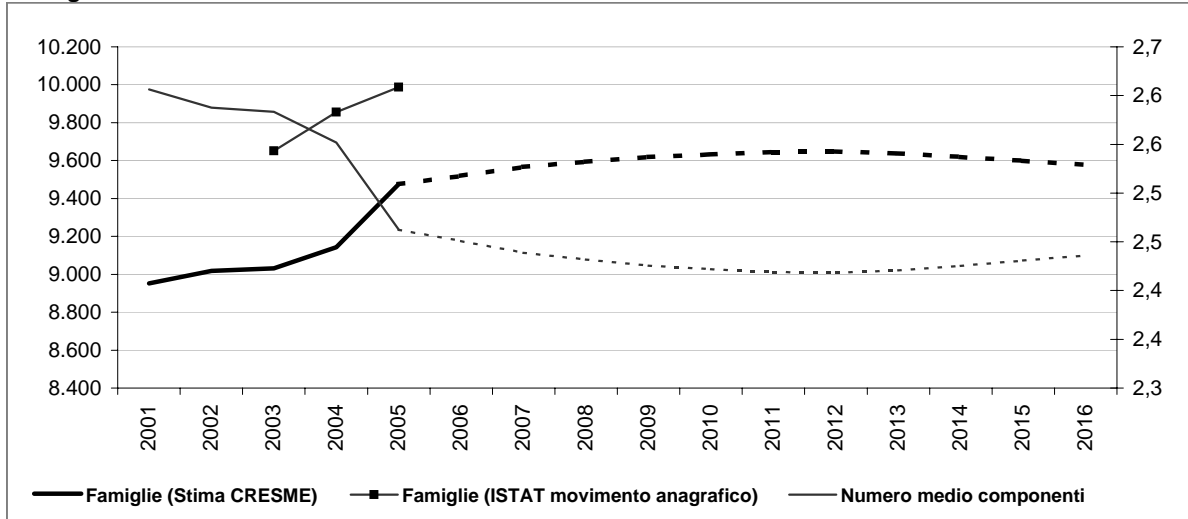

#### Dati storici e di scenario

|                               | 2001<br>Censimento | 2001          | 2006          | 2011          | 2016          |
|-------------------------------|--------------------|---------------|---------------|---------------|---------------|
| <b>Popolazione residente</b>  | <b>23.593</b>      | <b>23.516</b> | <b>23.458</b> | <b>22.487</b> | <b>21.377</b> |
| Maschi                        | 11.650             | 11.615        | 11.574        | 11.072        | 10.477        |
| Femmine                       | 11.943             | 11.901        | 11.884        | 11.415        | 10.900        |
| > 25 anni                     | 24%                | 22%           | 21%           | 21%           | 20%           |
| 25 - 34                       | 17%                | 14%           | 11%           | 11%           | 10%           |
| 35 - 54                       | 31%                | 30%           | 30%           | 30%           | 29%           |
| 55 - 64                       | 14%                | 15%           | 14%           | 14%           | 13%           |
| 65 e più                      | 14%                | 20%           | 24%           | 24%           | 28%           |
| <b>di cui di stranieri</b>    | <b>461</b>         | <b>1.250</b>  | <b>1.839</b>  | <b>2.428</b>  | <b>2.428</b>  |
| Incid. sul popolazione totale | 2%                 | 5%            | 8%            | 11%           | 11%           |
| <b>Famiglie</b>               | <b>8.925</b>       | <b>8.952</b>  | <b>9.519</b>  | <b>9.645</b>  | <b>9.577</b>  |
| Variazione                    |                    | 27            | 567           | 125           | -67           |
| Variazione media annua        |                    |               | 113           | 25            | -13           |
| Numero medio componenti       | 2,6                | 2,6           | 2,5           | 2,4           | 2,4           |

#### Famiglie per età della persona di riferimento

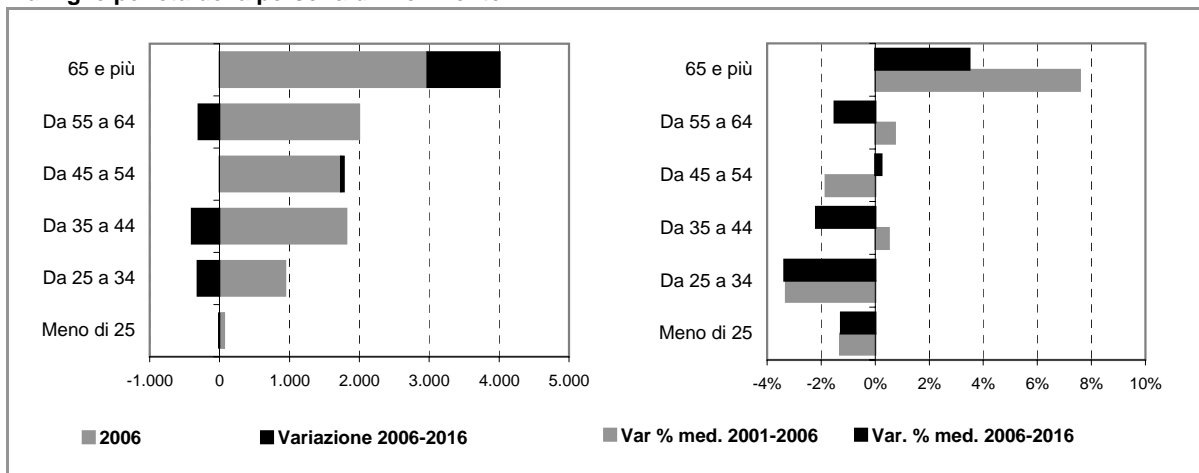

## Comune di CESANO BOSCONI

### Scheda 2.b. FAMIGLIE E DOMANDA PRIMARIA (ipotesi POLI ATTRATTORI)

#### Famiglie residenti

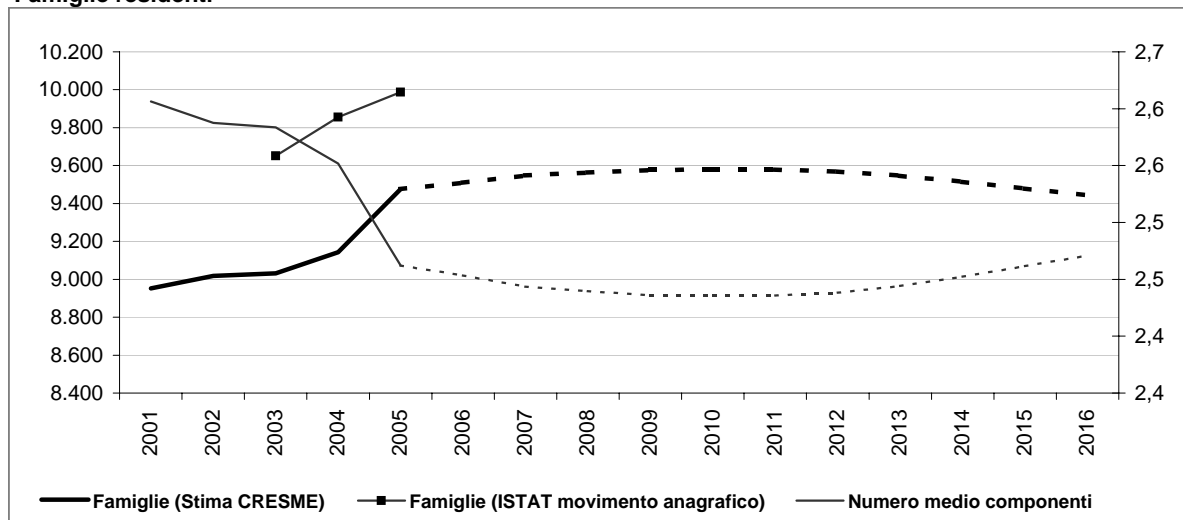

#### Dati storici e di scenario

|                               | 2001<br>Censimento | 2001          | 2006          | 2011          | 2016          |
|-------------------------------|--------------------|---------------|---------------|---------------|---------------|
| <b>Popolazione residente</b>  | <b>23.593</b>      | <b>23.516</b> | <b>23.422</b> | <b>22.264</b> | <b>20.955</b> |
| Maschi                        | 11.650             | 11.615        | 11.556        | 10.960        | 10.266        |
| Femmine                       | 11.943             | 11.901        | 11.867        | 11.304        | 10.689        |
| > 25 anni                     | 24%                | 22%           | 21%           | 21%           | 20%           |
| 25 - 34                       | 17%                | 14%           | 10%           | 10%           | 9%            |
| 35 - 54                       | 31%                | 30%           | 30%           | 30%           | 28%           |
| 55 - 64                       | 14%                | 15%           | 15%           | 15%           | 14%           |
| 65 e più                      | 14%                | 20%           | 24%           | 24%           | 28%           |
| <b>di cui di stranieri</b>    | <b>461</b>         |               | <b>1.215</b>  | <b>1.617</b>  | <b>2.006</b>  |
| Incid. sul popolazione totale | 2%                 |               | 5%            | 7%            | 10%           |
| <b>Famiglie</b>               | <b>8.925</b>       | <b>8.952</b>  | <b>9.510</b>  | <b>9.579</b>  | <b>9.443</b>  |
| Variazione                    |                    | 27            | 558           | 69            | -136          |
| Variazione media annua        |                    |               | 112           | 14            | -27           |
| Numero medio componenti       | 2,6                | 2,6           | 2,5           | 2,4           | 2,5           |

#### Famiglie per età della persona di riferimento

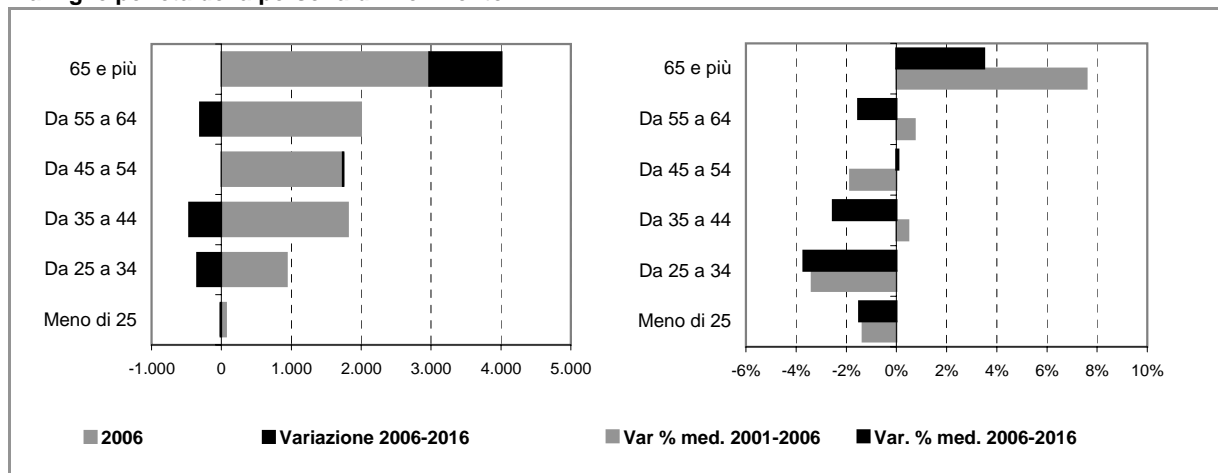



## Comune di CESANO BOSCONONE

### Scheda 4. STOCK EDILIZIO E OFFERTA RESIDENZIALE

#### LO STOCK EDILIZIO RESIDENZIALE AL 2001

##### Abitazioni per tipo di occupazione e titolo di godimento

|   |              |
|---|--------------|
| <b>Occupate da persone residenti</b>          | <b>8.888</b> |
| <i>In proprietà</i>                           | 5.442        |
| <i>In affitto</i>                             | 3.135        |
| <i>Altro titolo</i>                           | 311          |
| <b>Occupate solo da persone non residenti</b> | <b>44</b>    |
| <b>Non occupate</b>                           | <b>392</b>   |
| <b>Totale</b>                                 | <b>9.324</b> |

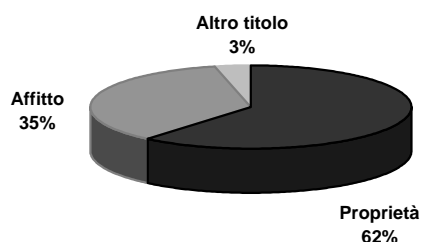

##### Abitazioni occupate in proprietà per figura giuridica del proprietario

|   | Proprietà    | Affitto      | Altro titolo | Totale       |
|---|--------------|--------------|--------------|--------------|
| <b>Persona fisica</b>                               | <b>5.416</b> | <b>837</b>   | <b>273</b>   | <b>6.526</b> |
| <b>Impresa o società</b>                            | <b>12</b>    | <b>1.260</b> | <b>16</b>    | <b>1.288</b> |
| <b>Soggetti pubblici, agevolati e convenzionati</b> | <b>9</b>     | <b>964</b>   | <b>7</b>     | <b>980</b>   |
| <i>Cooperativa edilizia</i>                         | 2            | 13           | 0            | 15           |
| <i>Stato, Regione, Provincia, Comune</i>            | 3            | 21           | 7            | 31           |
| <i>Ente previdenziale</i>                           | 0            | 10           | 0            | 10           |
| <i>IACP o Azienda per il Territorio</i>             | 4            | 920          | 0            | 924          |
| <b>Altro</b>  | <b>5</b>     | <b>74</b>    | <b>15</b>    | <b>94</b>    |
| <b>Totale</b>                                       | <b>5.442</b> | <b>3.135</b> | <b>311</b>   | <b>8.888</b> |

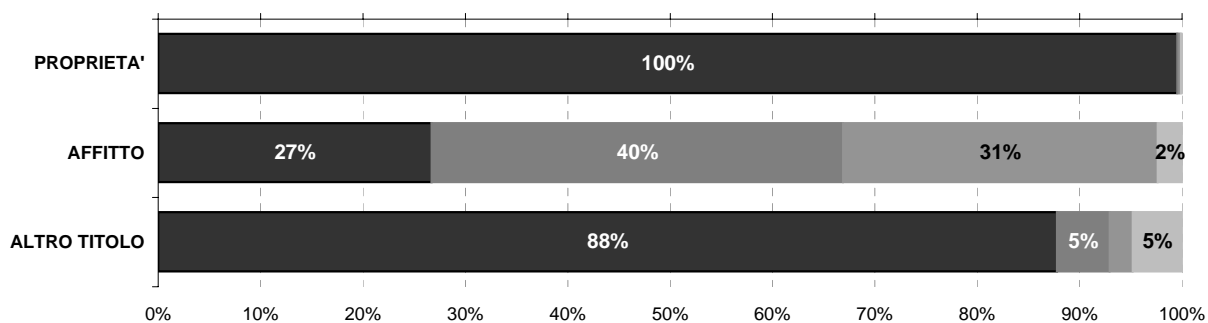

Persona fisica
  Impresa o società
  Soggetti pubblici, agevolati e convenzionati
  Altro

#### L'ATTIVITA' EDILIZIA RESIDENZIALE

##### Abitazioni ultimate tra il 2002 ed il 2006

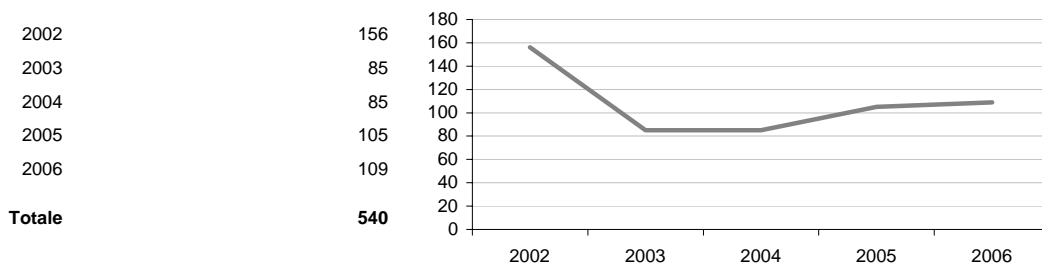

# Comune di CESANO BOSCONI

## Scheda 5. LA DOMANDA ABITATIVA

### SCENARI DELLA DOMANDA TRA 2006 E 2016

|                              | IPOTESI A* | IPOTESI B* |
|------------------------------|------------|------------|
| DOMANDA COMPLESSIVA          | 333        | 199        |
| DOMANDA PREGRESSA AL 2006    | 275        | 266        |
| DOMANDA AGGIUNTIVA 2006-2016 | 58         | -67        |

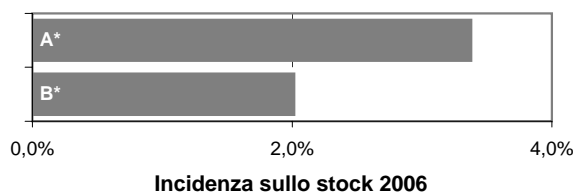

### LA DOMANDA PREGRESSA

|  | IPOTESI A* | IPOTESI B* |
|--|------------|------------|
| DOMANDA PREGRESSA AL 2006                    | 275        | 266        |
| DOMANDA PREGRESSA AL 2001                    | 221        | 221        |
| Sovraffollamento                             | 204        | 204        |
| Coabitazione                                 | 17         | 17         |
| Senza abitazione e con sistemazione precaria | 0          | 0          |
| NUOVE FAMIGLIE 2001-2006                     | 594        | 585        |
| ABITAZIONI ULTIME 2001-2006                  | 540        | 540        |

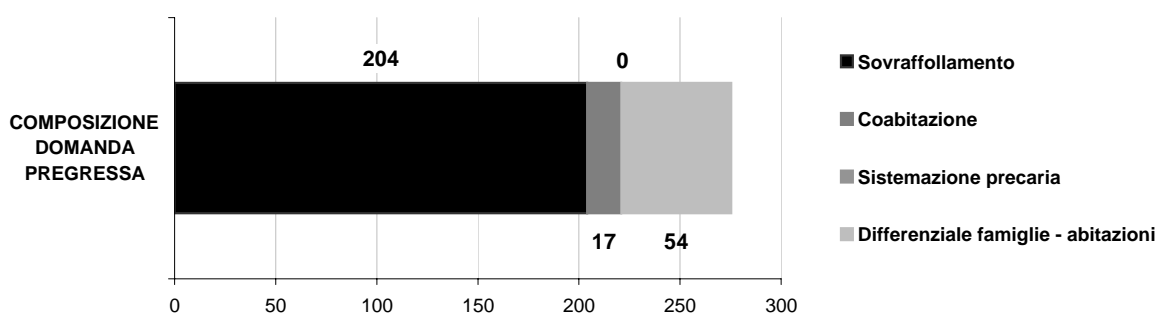
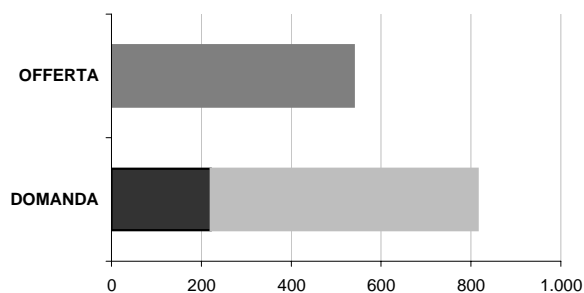

### LA DOMANDA AGGIUNTIVA

|                          | IPOTESI A* | IPOTESI B* |
|--------------------------|------------|------------|
| NUOVE FAMIGLIE 2001-2006 | 594        | 585        |
| NUOVE FAMIGLIE 2006-2016 | 58         | -67        |

#### VARIAZIONE MEDIA ANNUA

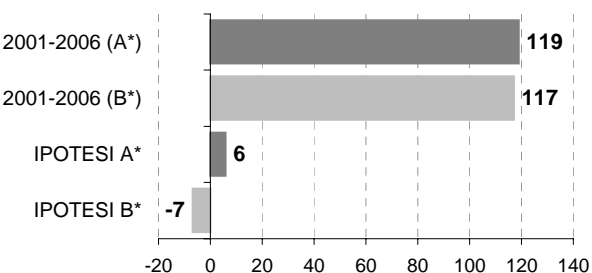

\* IPOTESI A = IPOTESI BASE  
IPOTESI B = IPOTESI POLI ATTRATTORI



## Comune di CORSICO

### Scheda 1.a. LO SCENARIO DEMOGRAFICO (ipotesi BASE)

#### Popolazione residente

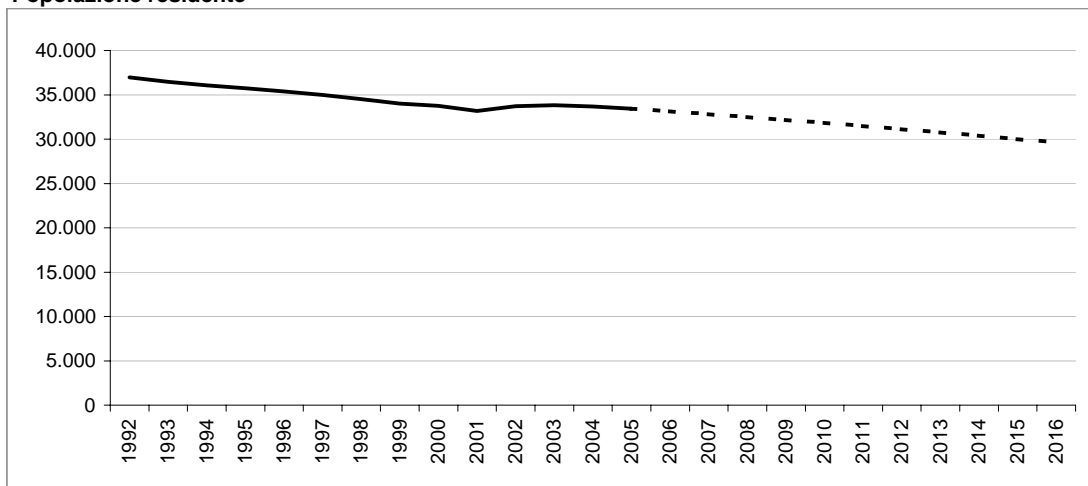

#### Bilancio demografico

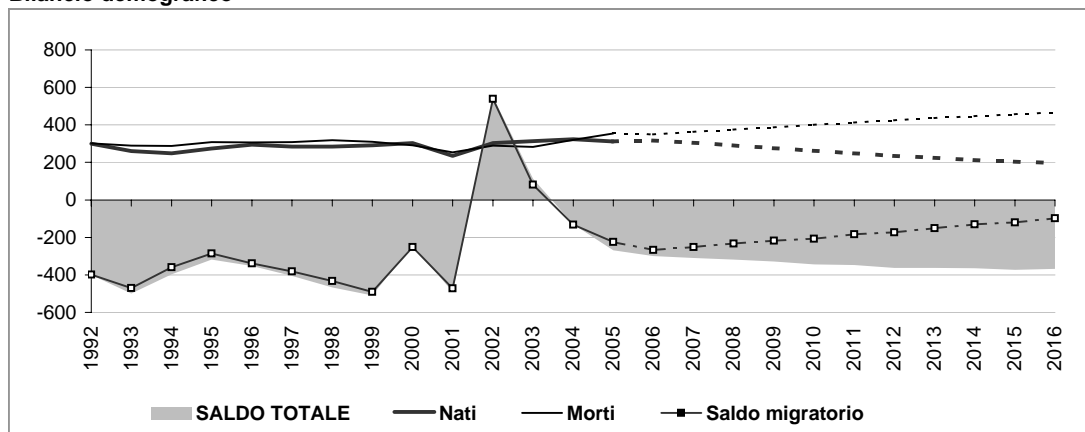

#### Popolazione per età e provenienza

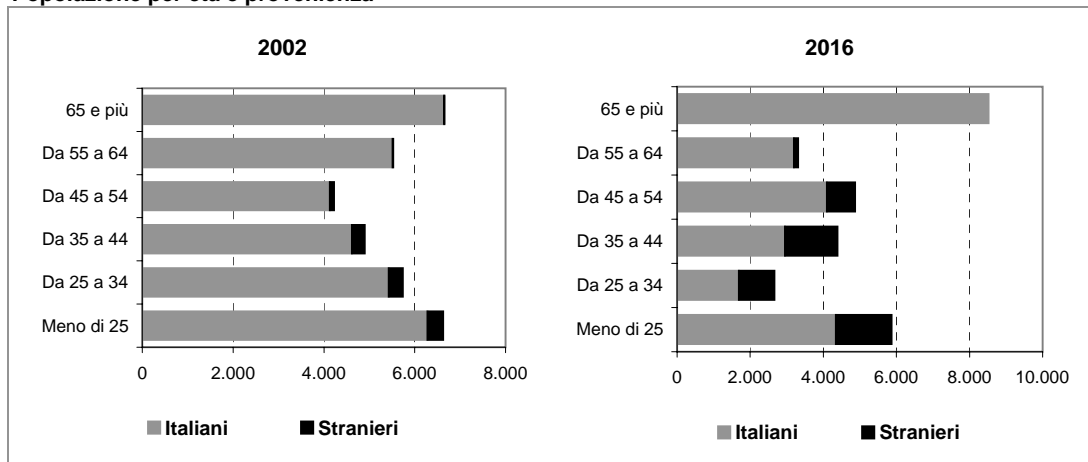

# Comune di CORSICO

## Scheda 1.b. LO SCENARIO DEMOGRAFICO (ipotesi POLI ATTRATTORI)

### Popolazione residente

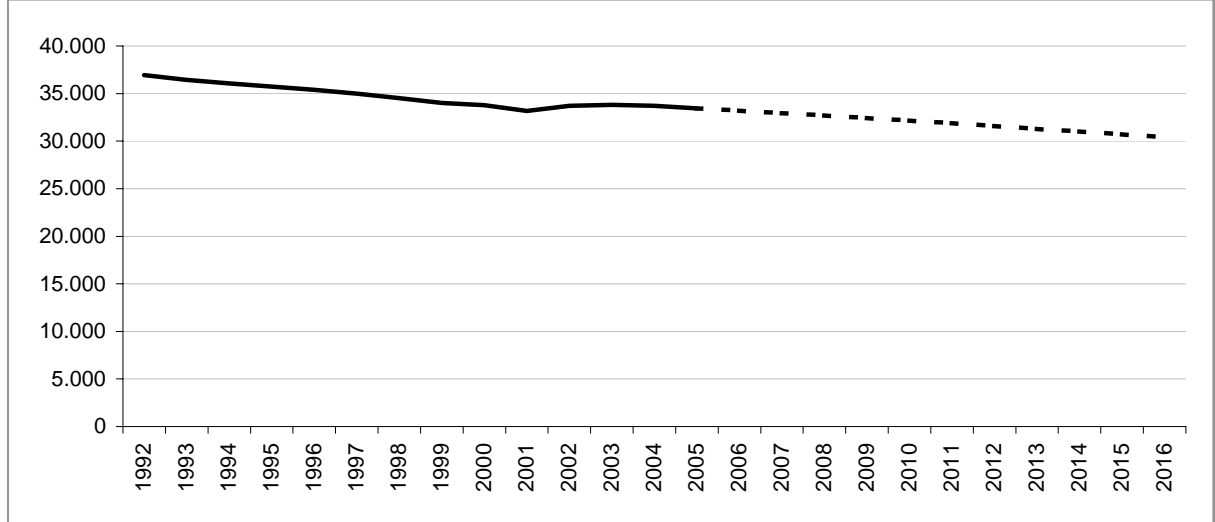

### Bilancio demografico

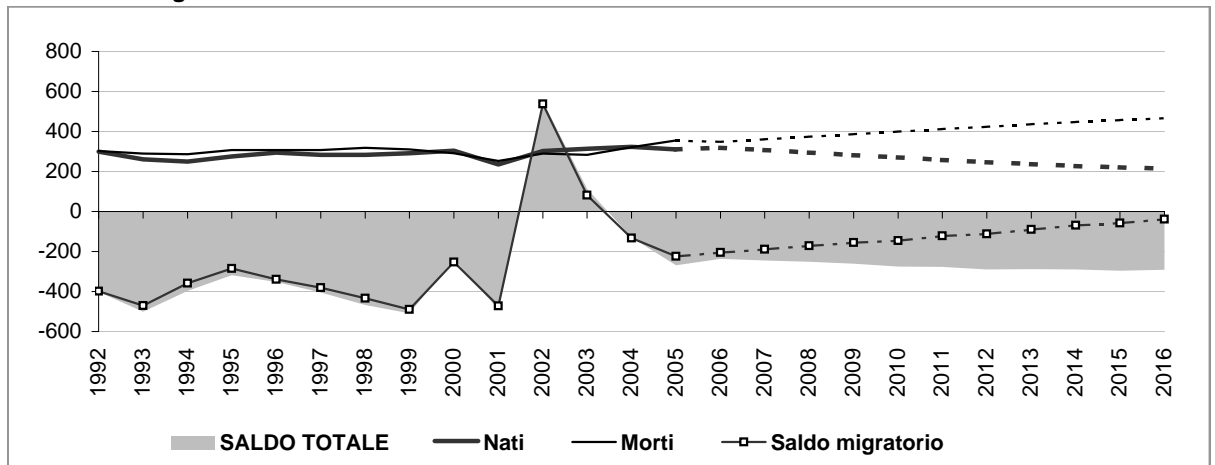

### Popolazione per età e provenienza

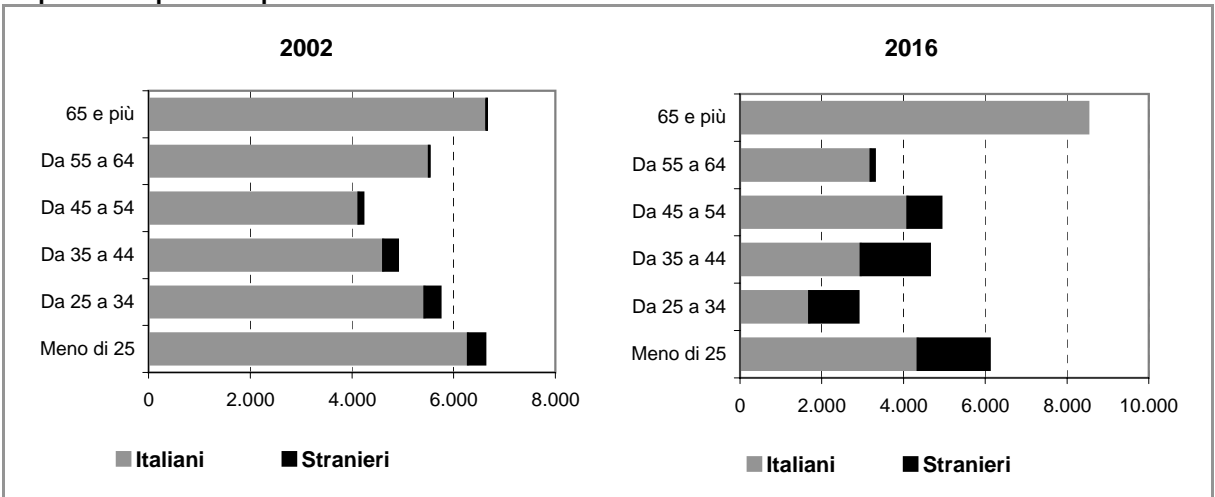



# Comune di CORSICO

## Scheda 2.a. FAMIGLIE E DOMANDA PRIMARIA (ipotesi BASE)

### Famiglie residenti

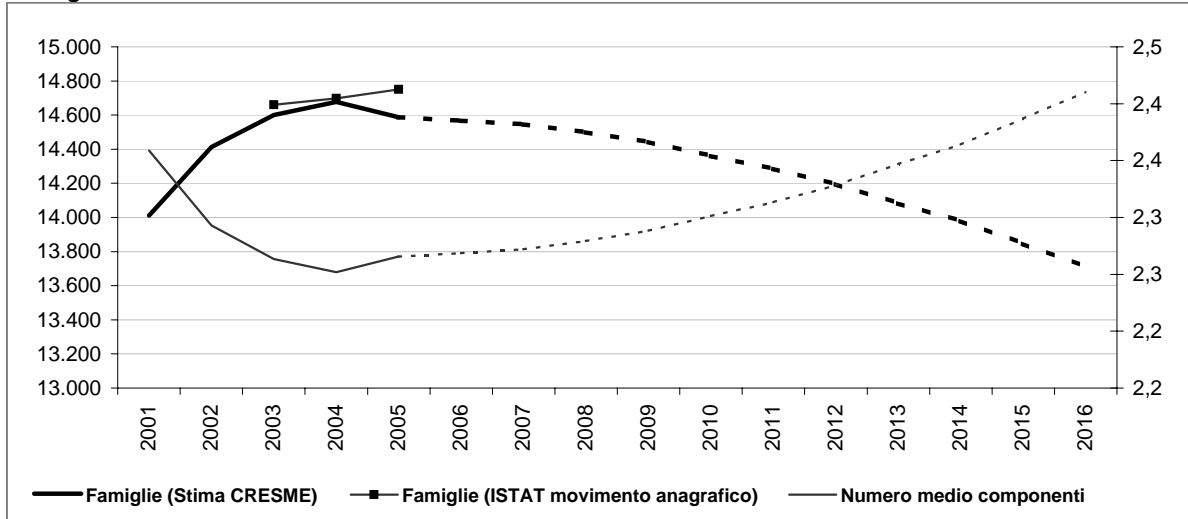

### Dati storici e di scenario

|                               | 2001<br>Censimento | 2001          | 2006          | 2011          | 2016          |
|-------------------------------|--------------------|---------------|---------------|---------------|---------------|
| <b>Popolazione residente</b>  | <b>33.273</b>      | <b>33.160</b> | <b>33.127</b> | <b>31.479</b> | <b>29.649</b> |
| Maschi                        | 16.140             | 16.075        | 16.009        | 15.130        | 14.183        |
| Femmine                       | 17.133             | 17.085        | 17.118        | 16.349        | 15.466        |
| > 25 anni                     | 20%                | 20%           | 20%           | 20%           | 20%           |
| 25 - 34                       | 17%                | 14%           | 10%           | 10%           | 9%            |
| 35 - 54                       | 27%                | 28%           | 31%           | 31%           | 31%           |
| 55 - 64                       | 16%                | 15%           | 13%           | 13%           | 11%           |
| 65 e più                      | 19%                | 23%           | 27%           | 27%           | 29%           |
| <b>di cui di stranieri</b>    | <b>924</b>         | <b>2.471</b>  | <b>3.638</b>  | <b>4.851</b>  |               |
| Incid. sul popolazione totale | 3%                 | 7%            | 12%           | 16%           |               |
| <b>Famiglie</b>               | <b>14.007</b>      | <b>14.011</b> | <b>14.567</b> | <b>14.285</b> | <b>13.711</b> |
| Variazione                    |                    | 4             | 556           | -282          | -574          |
| Variazione media annua        |                    |               | 111           | -56           | -115          |
| Numero medio componenti       | 2,4                | 2,4           | 2,3           | 2,3           | 2,4           |

### Famiglie per età della persona di riferimento

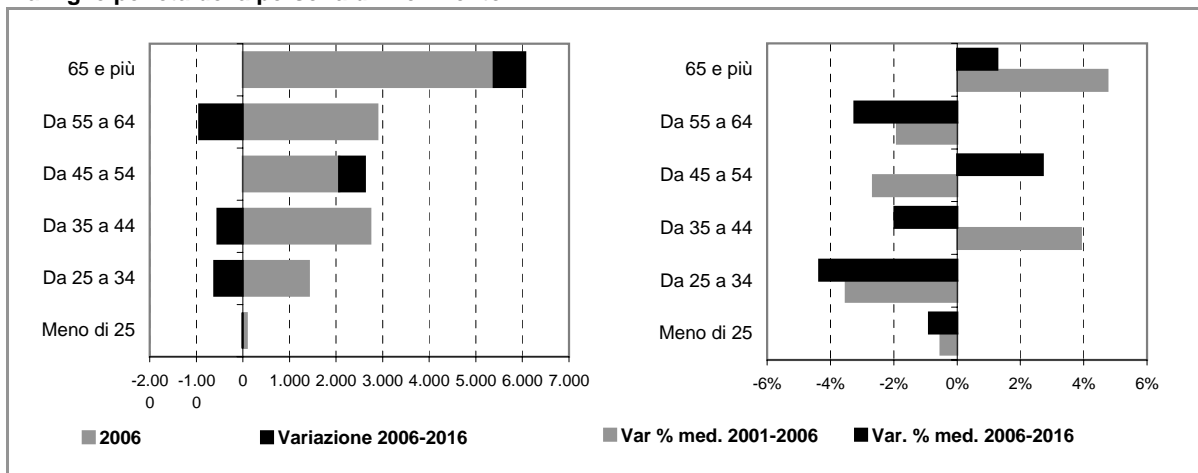

## Comune di CORSICO

### Scheda 2.b. FAMIGLIE E DOMANDA PRIMARIA (ipotesi POLI ATTRATTORI)

#### Famiglie residenti

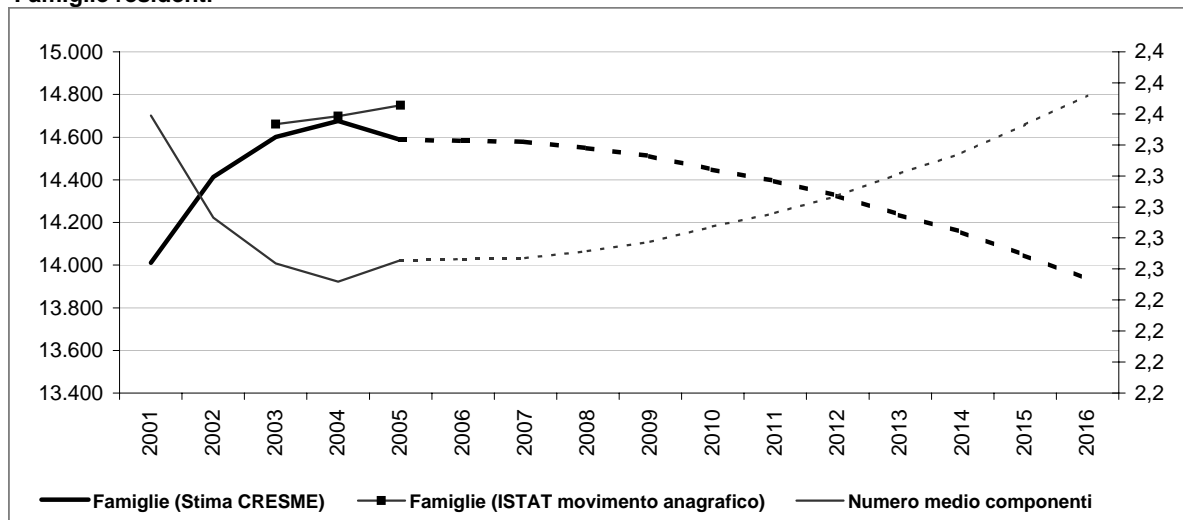

#### Dati storici e di scenario

|                               | 2001<br>Censimento | 2001          | 2006          | 2011          | 2016          |
|-------------------------------|--------------------|---------------|---------------|---------------|---------------|
| <b>Popolazione residente</b>  | <b>33.273</b>      | <b>33.160</b> | <b>33.190</b> | <b>31.882</b> | <b>30.428</b> |
| Maschi                        | 16.140             | 16.075        | 16.039        | 15.323        | 14.554        |
| Femmine                       | 17.133             | 17.085        | 17.151        | 16.559        | 15.874        |
| > 25 anni                     | 20%                | 20%           | 20%           | 20%           | 20%           |
| 25 - 34                       | 17%                | 14%           | 11%           | 11%           | 10%           |
| 35 - 54                       | 27%                | 28%           | 31%           | 31%           | 32%           |
| 55 - 64                       | 16%                | 15%           | 12%           | 12%           | 11%           |
| 65 e più                      | 19%                | 23%           | 26%           | 26%           | 28%           |
| <b>di cui di stranieri</b>    | <b>924</b>         | <b>2.533</b>  | <b>4.041</b>  | <b>5.629</b>  |               |
| Incid. sul popolazione totale | 3%                 | 8%            | 13%           | 19%           |               |
| <b>Famiglie</b>               | <b>14.007</b>      | <b>14.011</b> | <b>14.582</b> | <b>14.394</b> | <b>13.934</b> |
| Variazione                    |                    | 4             | 572           | -188          | -460          |
| Variazione media annua        |                    |               | 114           | -38           | -92           |
| Numero medio componenti       | 2,4                | 2,4           | 2,3           | 2,3           | 2,4           |

#### Famiglie per età della persona di riferimento

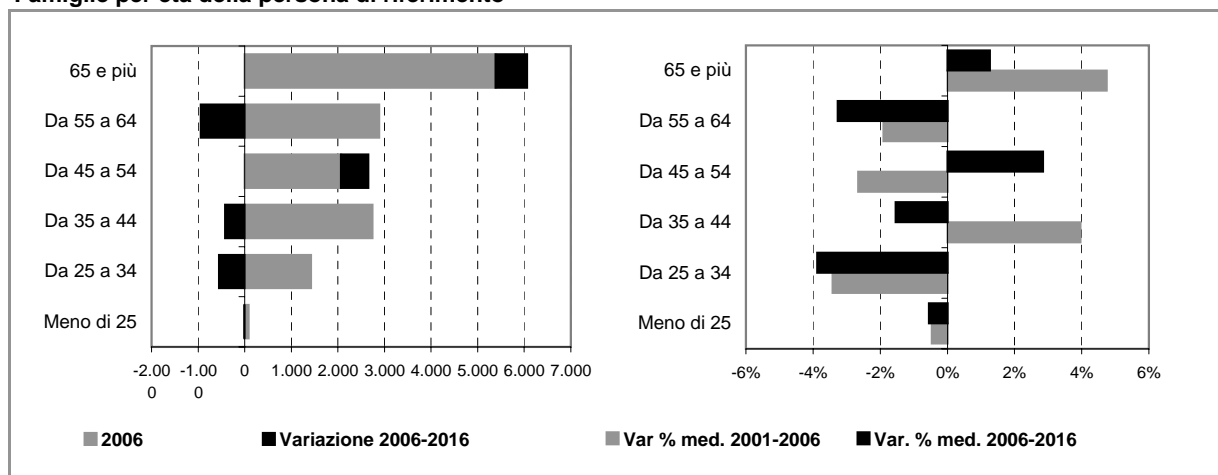



## Comune di CORSICO

### Scheda 4. STOCK EDILIZIO E OFFERTA RESIDENZIALE

#### LO STOCK EDILIZIO RESIDENZIALE AL 2001

##### Abitazioni per tipo di occupazione e titolo di godimento

|   |               |
|---|---------------|
| <b>Occupate da persone residenti</b>          | <b>13.949</b> |
| <i>In proprietà</i>                           | 10.054        |
| <i>In affitto</i>                             | 3.321         |
| <i>Altro titolo</i>                           | 574           |
| <b>Occupate solo da persone non residenti</b> | <b>159</b>    |
| <b>Non occupate</b>                           | <b>431</b>    |
| <b>Totale</b>                                 | <b>14.539</b> |

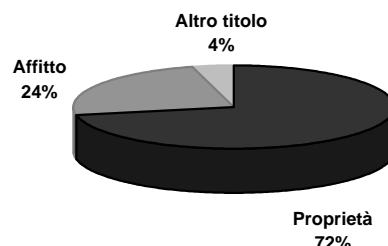

##### Abitazioni occupate in proprietà per figura giuridica del proprietario

|   | Proprietà     | Affitto      | Altro titolo | Totale        |
|---|---------------|--------------|--------------|---------------|
| <b>Persona fisica</b>                               | <b>9.961</b>  | <b>1.622</b> | <b>505</b>   | <b>12.088</b> |
| <b>Impresa o società</b>                            | <b>27</b>     | <b>510</b>   | <b>23</b>    | <b>560</b>    |
| <b>Soggetti pubblici, agevolati e convenzionati</b> | <b>48</b>     | <b>1.112</b> | <b>27</b>    | <b>1.187</b>  |
| <i>Cooperativa edilizia</i>                         | 12            | 67           | 0            | 79            |
| <i>Stato, Regione, Provincia, Comune</i>            | 3             | 264          | 19           | 286           |
| <i>Ente previdenziale</i>                           | 4             | 7            | 0            | 11            |
| <i>IACP o Azienda per il Territorio</i>             | 29            | 774          | 8            | 811           |
| <b>Altro</b>  | <b>18</b>     | <b>77</b>    | <b>19</b>    | <b>114</b>    |
| <b>Totale</b>                                       | <b>10.054</b> | <b>3.321</b> | <b>574</b>   | <b>13.949</b> |

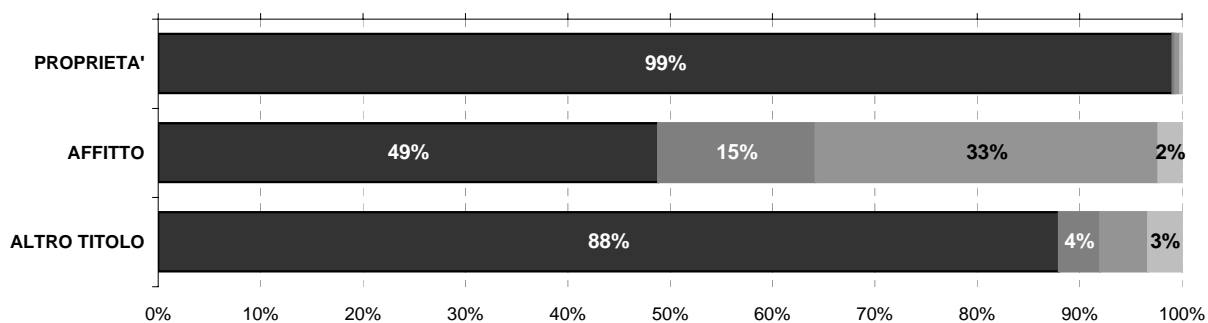

Persona fisica
  Impresa o società
  Soggetti pubblici, agevolati e convenzionati
  Altro

#### L'ATTIVITA' EDILIZIA RESIDENZIALE

##### Abitazioni ultimate tra il 2002 ed il 2006

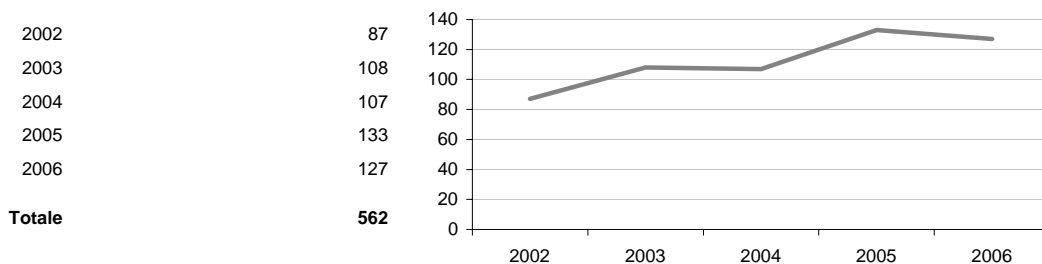

# Comune di CORSICO

## Scheda 5. LA DOMANDA ABITATIVA

### SCENARI DELLA DOMANDA TRA 2006 E 2016

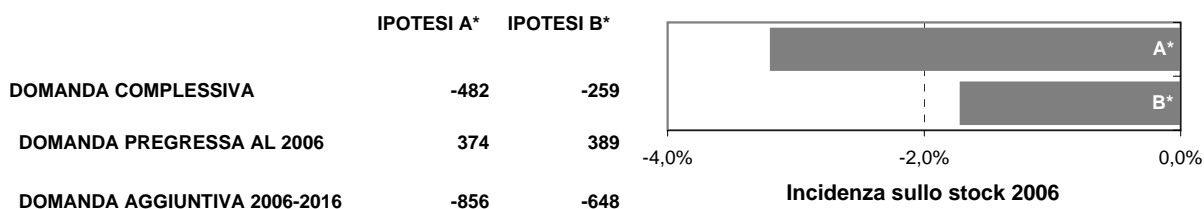

### LA DOMANDA PREGRESSA

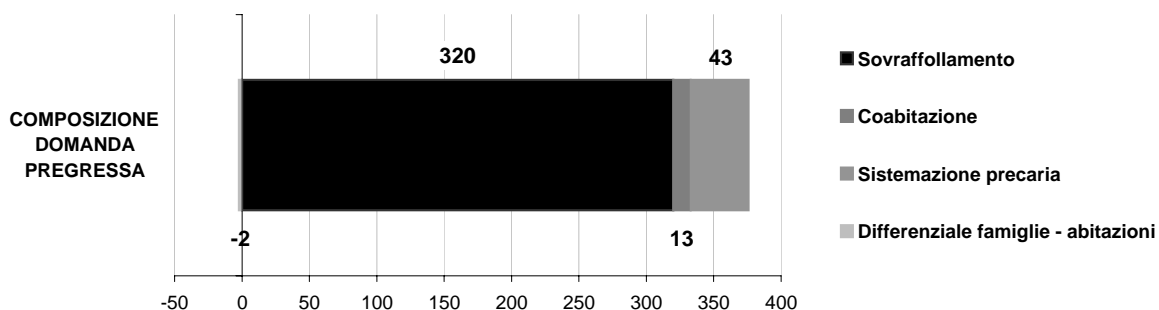
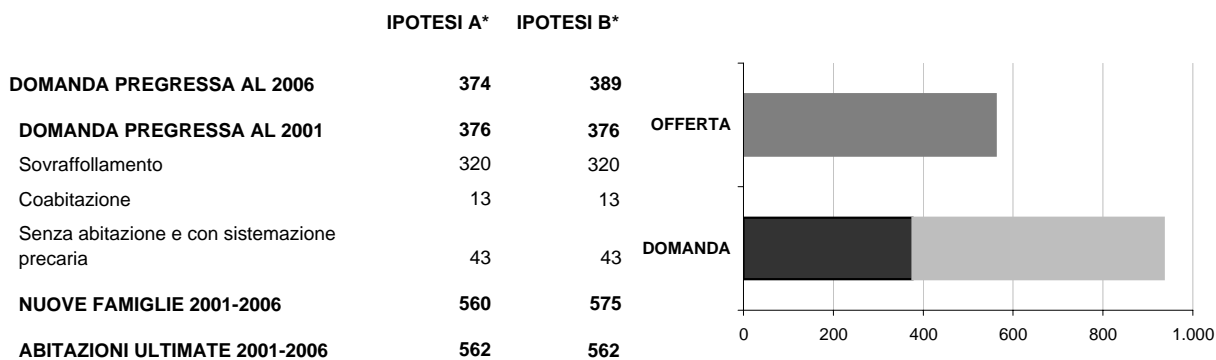

### LA DOMANDA AGGIUNTIVA

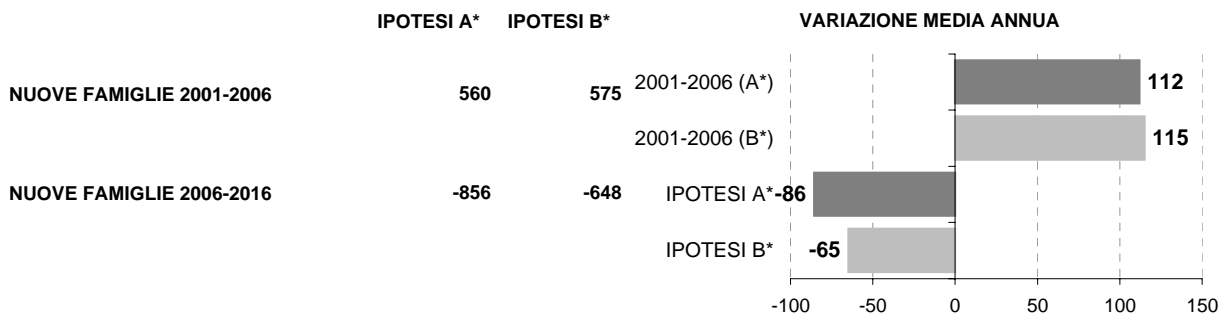

\* IPOTESI A = IPOTESI BASE  
IPOTESI B = IPOTESI POLI ATTRATTORI



## Comune di CUSAGO

### Scheda 1.a. LO SCENARIO DEMOGRAFICO (ipotesi BASE)

#### Popolazione residente

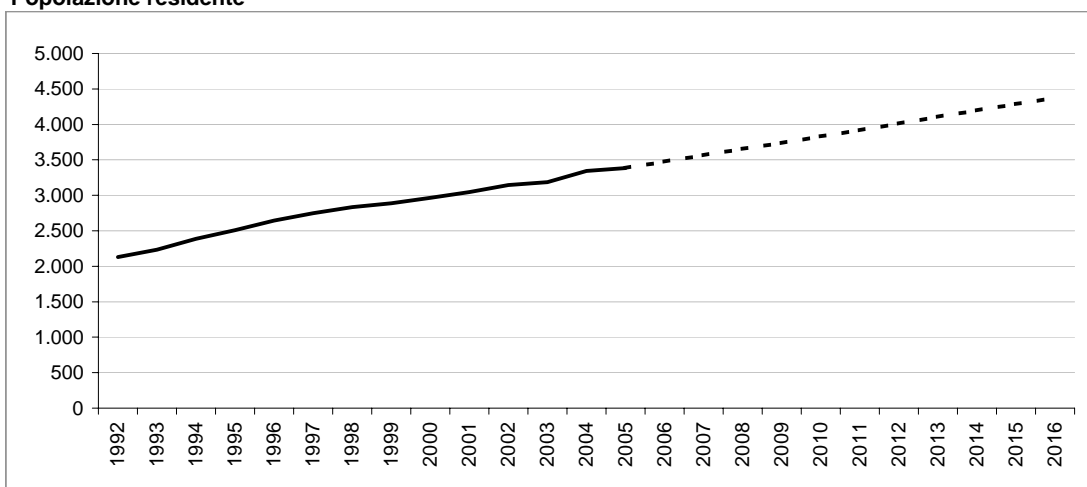

#### Bilancio demografico

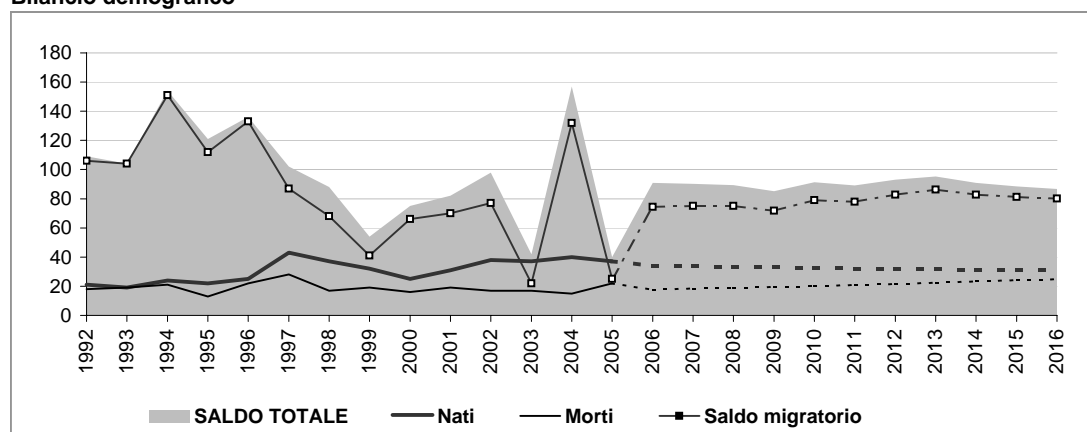

#### Popolazione per età e provenienza

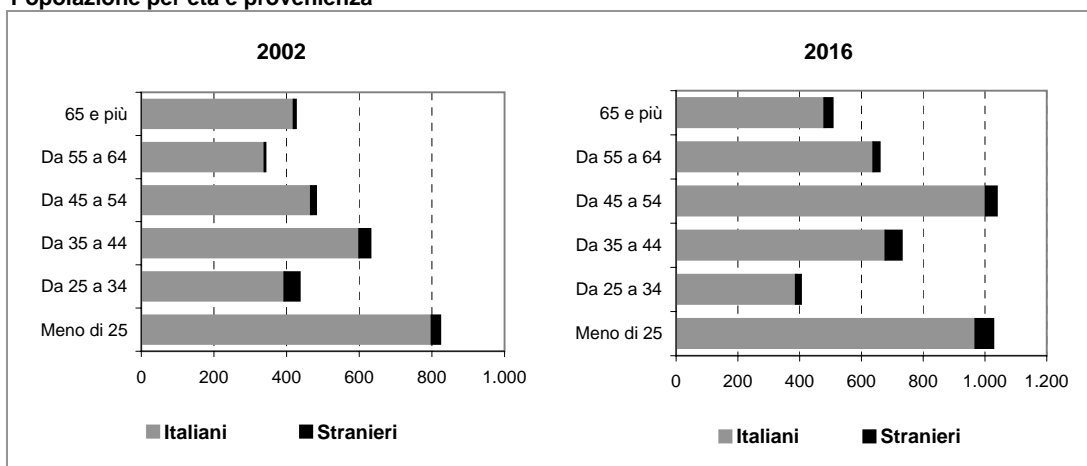

# Comune di CUSAGO

## Scheda 1.b. LO SCENARIO DEMOGRAFICO (ipotesi POLI ATTRATTORI)

### Popolazione residente

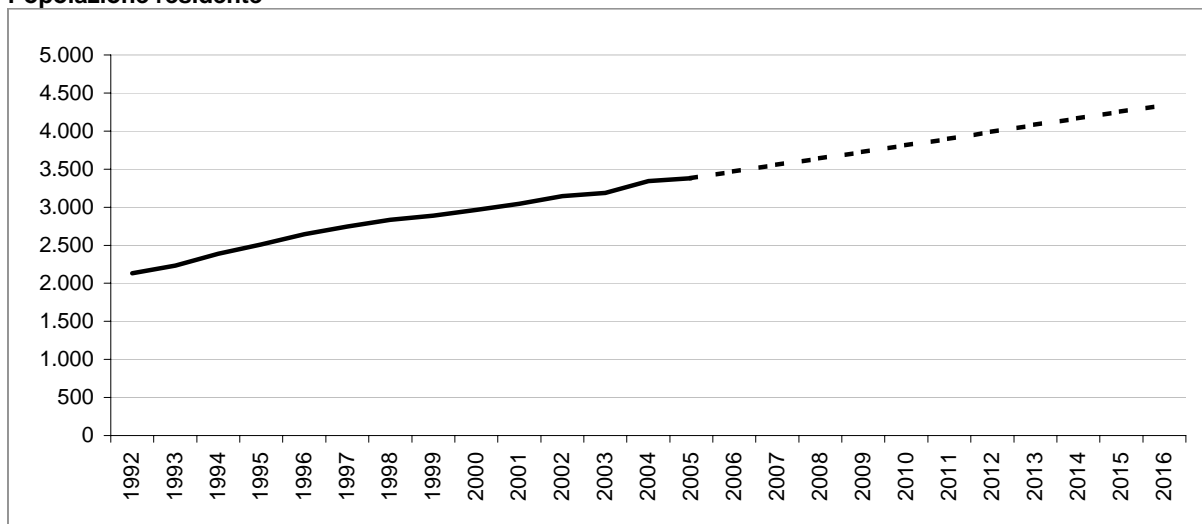

### Bilancio demografico

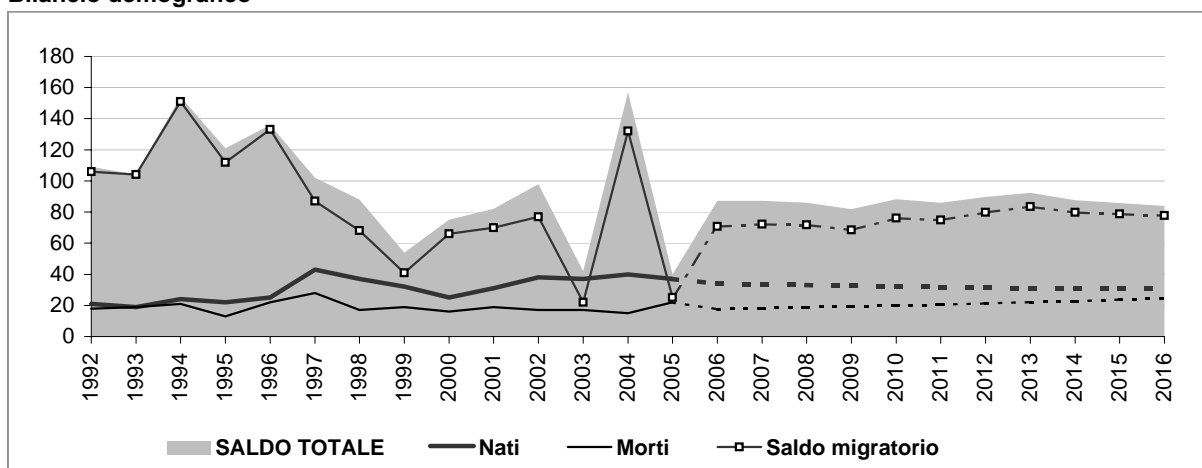

### Popolazione per età e provenienza

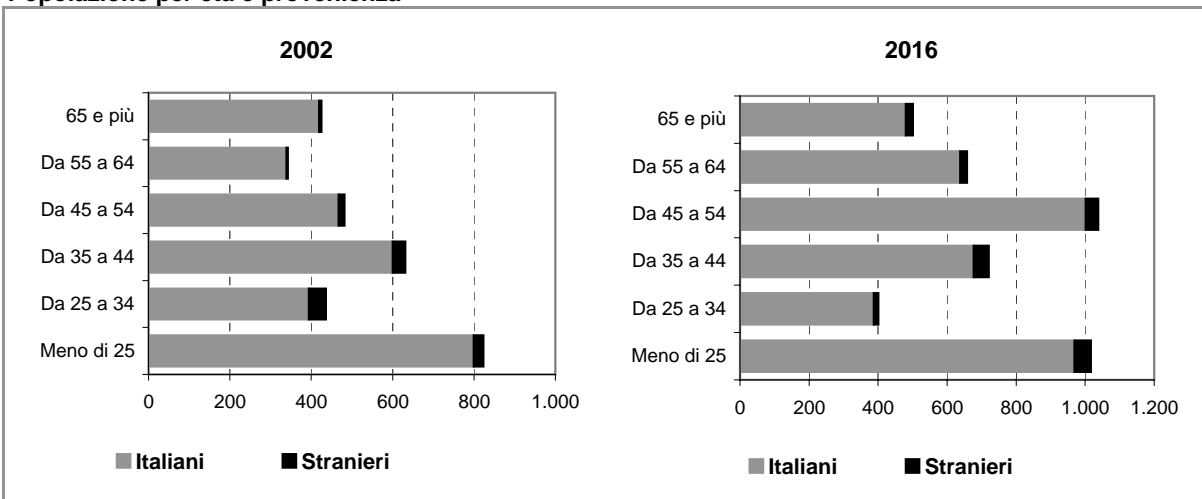



## Comune di CUSAGO

### Scheda 2.a. FAMIGLIE E DOMANDA PRIMARIA (ipotesi BASE)

#### Famiglie residenti

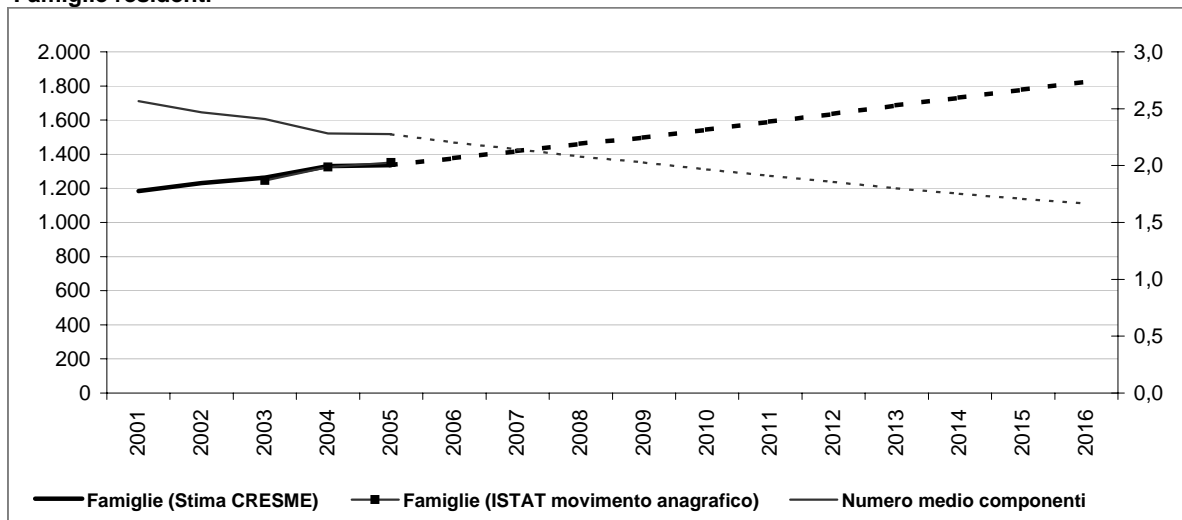

#### Dati storici e di scenario

|                               | 2001<br>Censimento | 2001         | 2006         | 2011         | 2016         |
|-------------------------------|--------------------|--------------|--------------|--------------|--------------|
| <b>Popolazione residente</b>  | <b>3.046</b>       | <b>3.046</b> | <b>3.474</b> | <b>3.919</b> | <b>4.373</b> |
| Maschi                        | 1.495              | 1.494        | 1.700        | 1.902        | 2.099        |
| Femmine                       | 1.551              | 1.552        | 1.774        | 2.017        | 2.274        |
| > 25 anni                     | 26%                | 26%          | 25%          | 25%          | 24%          |
| 25 - 34                       | 15%                | 12%          | 10%          | 10%          | 9%           |
| 35 - 54                       | 35%                | 39%          | 41%          | 41%          | 41%          |
| 55 - 64                       | 11%                | 12%          | 13%          | 13%          | 15%          |
| 65 e più                      | 13%                | 12%          | 11%          | 11%          | 12%          |
| <b>di cui di stranieri</b>    | <b>106</b>         |              | <b>132</b>   | <b>179</b>   | <b>219</b>   |
| Incid. sul popolazione totale | 3%                 |              | 4%           | 5%           | 5%           |
| <b>Famiglie</b>               | <b>1.184</b>       | <b>1.184</b> | <b>1.378</b> | <b>1.591</b> | <b>1.825</b> |
| Variazione                    |                    | 0            | 194          | 213          | 234          |
| Variazione media annua        |                    |              | 39           | 43           | 47           |
| Numero medio componenti       | 2,6                | 2,6          | 2,2          | 1,9          | 1,7          |

#### Famiglie per età della persona di riferimento

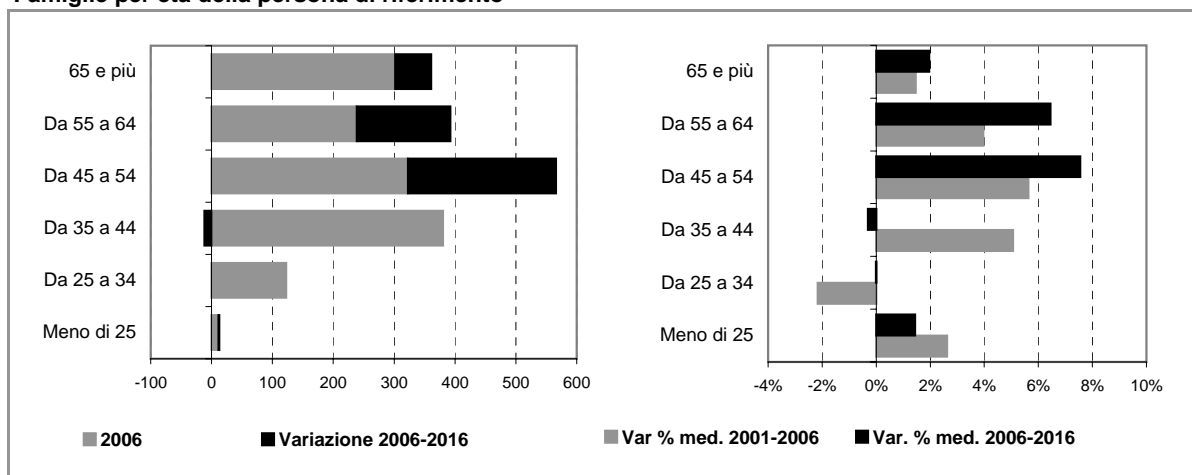

# Comune di CUSAGO

## Scheda 2.b. FAMIGLIE E DOMANDA PRIMARIA (ipotesi POLI ATTRATTORI)

### Famiglie residenti

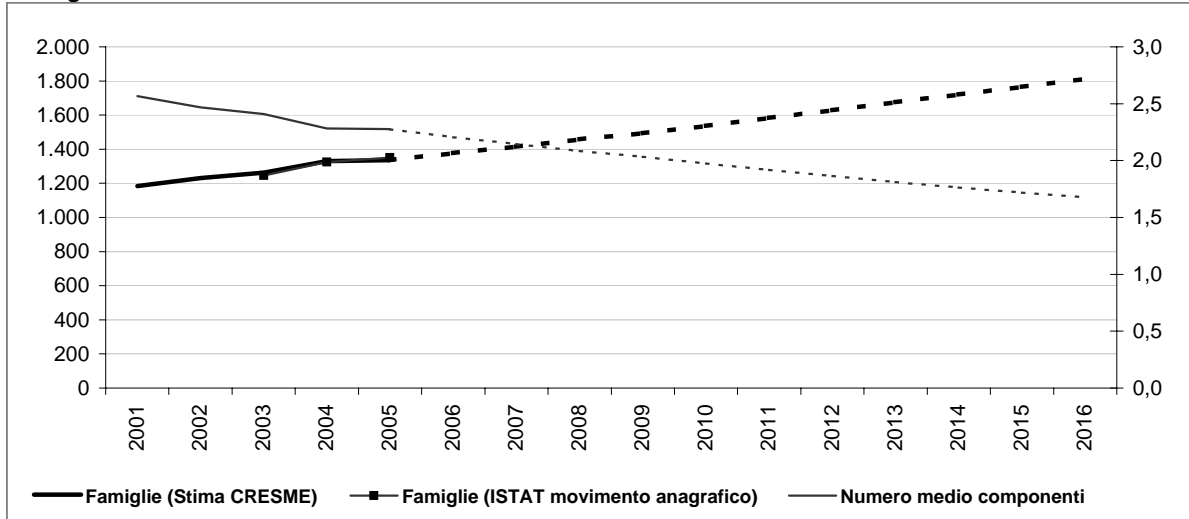

### Dati storici e di scenario

|                               | 2001<br>Censimento | 2001         | 2006         | 2011         | 2016         |
|-------------------------------|--------------------|--------------|--------------|--------------|--------------|
| <b>Popolazione residente</b>  | <b>3.046</b>       | <b>3.046</b> | <b>3.470</b> | <b>3.899</b> | <b>4.339</b> |
| Maschi                        | 1.495              | 1.494        | 1.698        | 1.894        | 2.085        |
| Femmine                       | 1.551              | 1.552        | 1.772        | 2.006        | 2.254        |
| > 25 anni                     | 26%                | 26%          | 25%          | 25%          | 23%          |
| 25 - 34                       | 15%                | 12%          | 10%          | 10%          | 9%           |
| 35 - 54                       | 35%                | 39%          | 41%          | 41%          | 41%          |
| 55 - 64                       | 11%                | 12%          | 14%          | 14%          | 15%          |
| 65 e più                      | 13%                | 12%          | 11%          | 11%          | 12%          |
| <b>di cui di stranieri</b>    | <b>106</b>         |              | <b>128</b>   | <b>160</b>   | <b>185</b>   |
| Incid. sul popolazione totale | 3%                 |              | 4%           | 4%           | 4%           |
| <b>Famiglie</b>               | <b>1.184</b>       | <b>1.184</b> | <b>1.377</b> | <b>1.583</b> | <b>1.812</b> |
| Variazione                    |                    | 0            | 193          | 207          | 228          |
| Variazione media annua        |                    |              | 39           | 41           | 46           |
| Numero medio componenti       | 2,6                | 2,6          | 2,2          | 1,9          | 1,7          |

### Famiglie per età della persona di riferimento

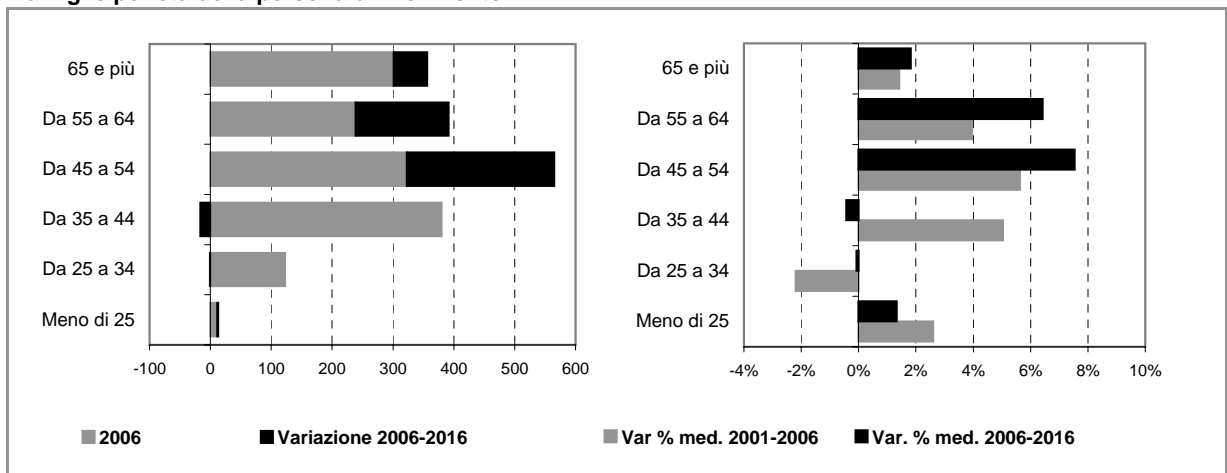



## Comune di CUSAGO

### Scheda 4. STOCK EDILIZIO E OFFERTA RESIDENZIALE

#### LO STOCK EDILIZIO RESIDENZIALE AL 2001

##### Abitazioni per tipo di occupazione e titolo di godimento

|   |              |
|---|--------------|
| <b>Occupate da persone residenti</b>          | <b>1.180</b> |
| <i>In proprietà</i>                           | 908          |
| <i>In affitto</i>                             | 194          |
| <i>Altro titolo</i>                           | 78           |
| <b>Occupate solo da persone non residenti</b> | <b>15</b>    |
| <b>Non occupate</b>                           | <b>47</b>    |
| <b>Totale</b>                                 | <b>1.242</b> |

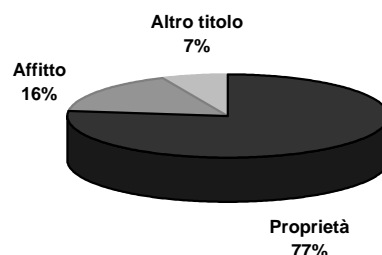

##### Abitazioni occupate in proprietà per figura giuridica del proprietario

|   | Proprietà  | Affitto    | Altro titolo | Totale       |
|---|------------|------------|--------------|--------------|
| <b>Persona fisica</b>                               | n.d.       | n.d.       | n.d.         | n.d.         |
| <b>Impresa o società</b>                            | n.d.       | n.d.       | n.d.         | n.d.         |
| <b>Soggetti pubblici, agevolati e convenzionati</b> | n.d.       | n.d.       | n.d.         | n.d.         |
| <i>Cooperativa edilizia</i>                         | n.d.       | n.d.       | n.d.         | n.d.         |
| <i>Stato, Regione, Provincia, Comune</i>            | n.d.       | n.d.       | n.d.         | n.d.         |
| <i>Ente previdenziale</i>                           | n.d.       | n.d.       | n.d.         | n.d.         |
| <i>IACP o Azienda per il Territorio</i>             | n.d.       | n.d.       | n.d.         | n.d.         |
| <b>Altro</b>  | n.d.       | n.d.       | n.d.         | n.d.         |
| <b>Totale</b>                                       | <b>908</b> | <b>194</b> | <b>78</b>    | <b>1.180</b> |

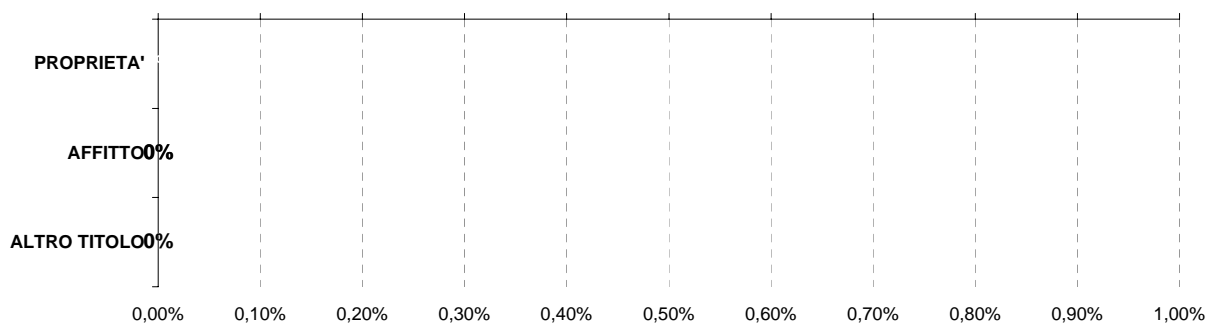

Persona fisica
  Impresa o società
  Soggetti pubblici, agevolati e convenzionati
  Altro

#### L'ATTIVITA' EDILIZIA RESIDENZIALE

##### Abitazioni ultimate tra il 2002 ed il 2006

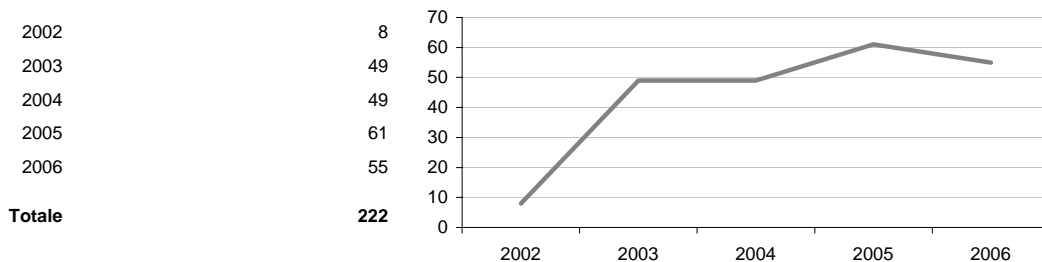

# Comune di CUSAGO

## Scheda 5. LA DOMANDA ABITATIVA

### SCENARI DELLA DOMANDA TRA 2006 E 2016

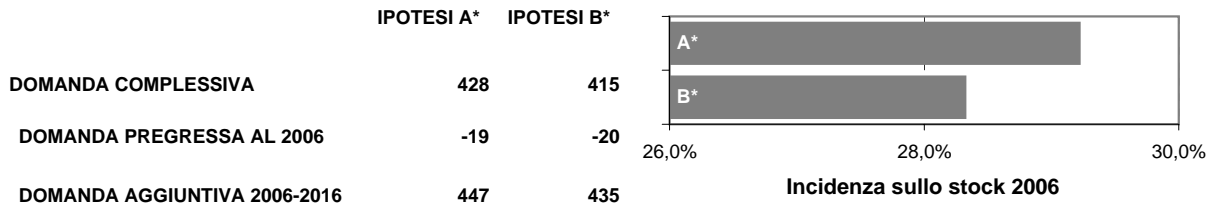

### LA DOMANDA PREGRESSA

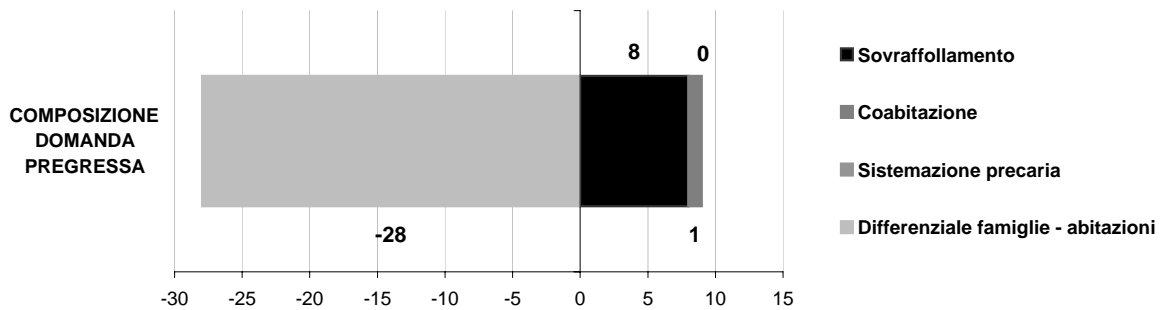
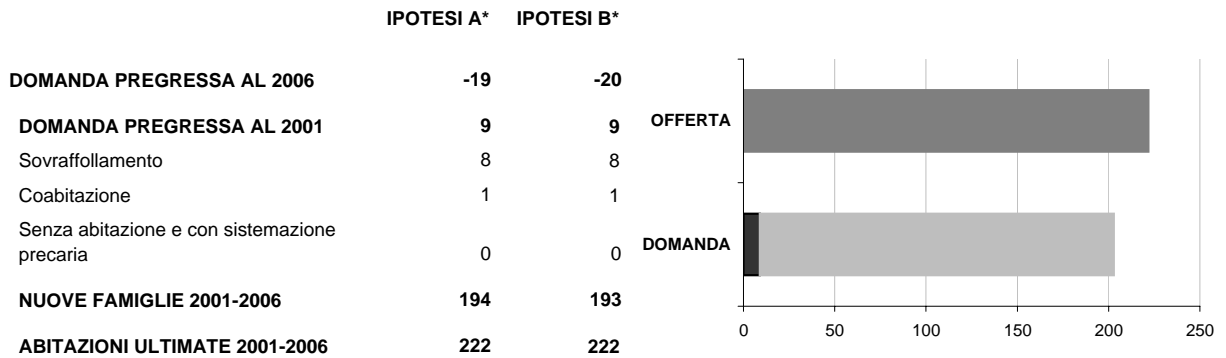

### LA DOMANDA AGGIUNTIVA

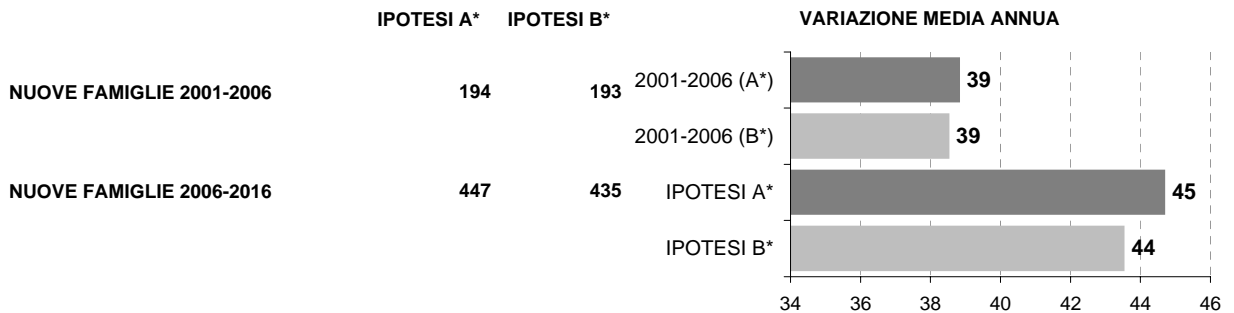

\* IPOTESI A = IPOTESI BASE  
IPOTESI B = IPOTESI POLI ATTRATTORI



## Comune di LACCHIARELLA

### Scheda 1.a. LO SCENARIO DEMOGRAFICO (ipotesi BASE)

#### Popolazione residente

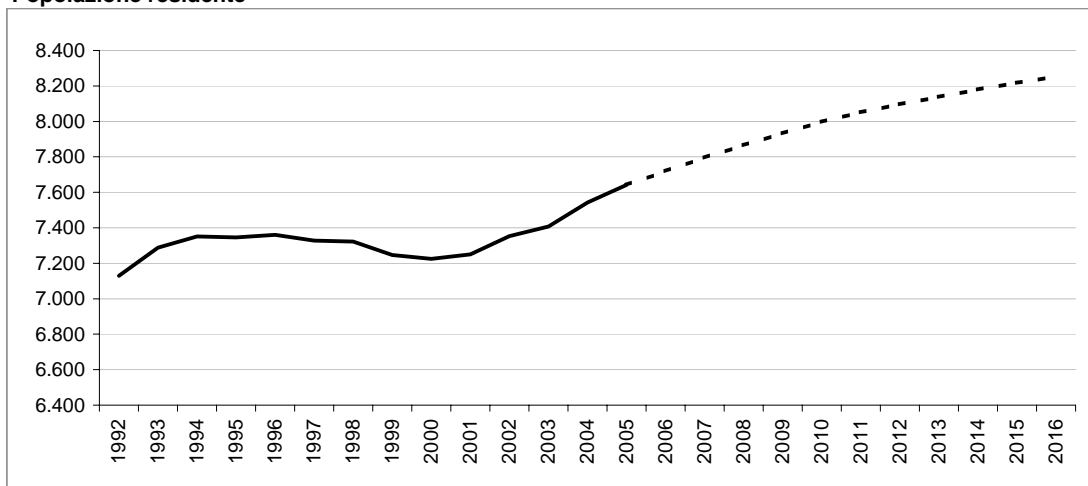

#### Bilancio demografico

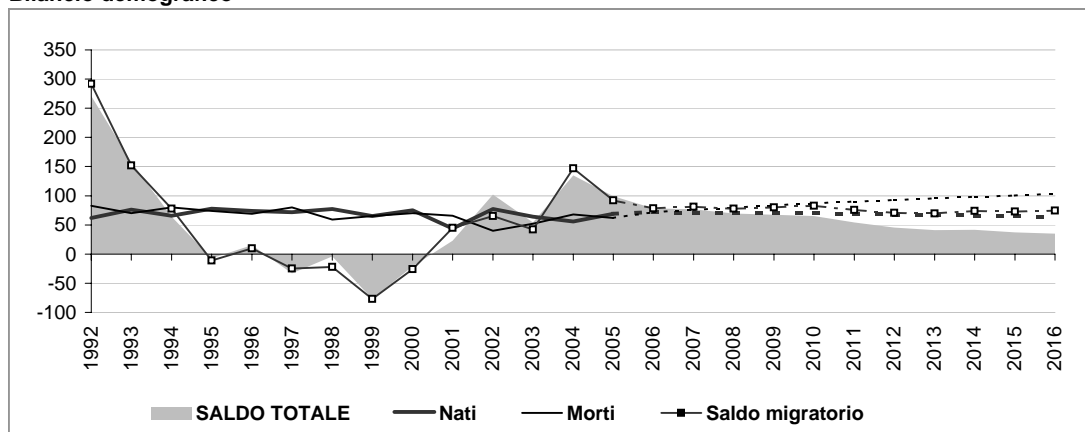

#### Popolazione per età e provenienza

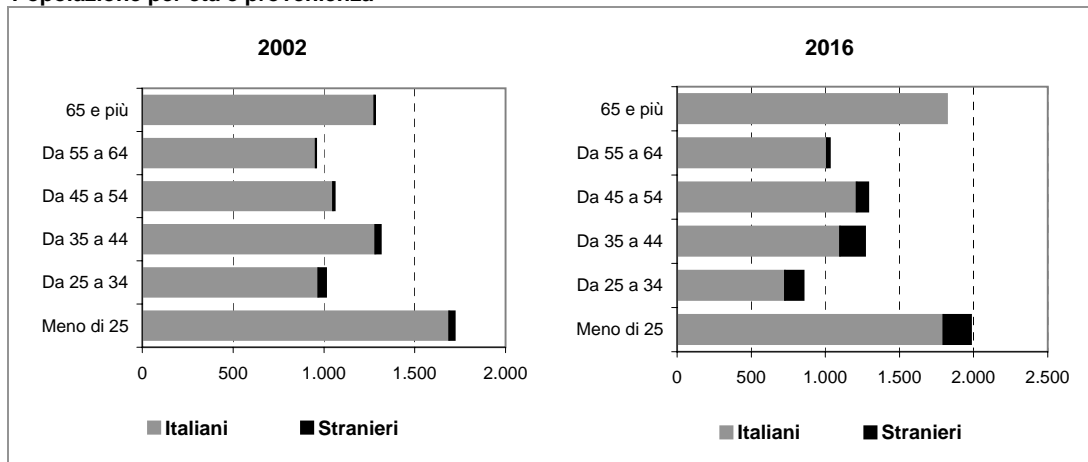

# Comune di LACCHIARELLA

## Scheda 1.b. LO SCENARIO DEMOGRAFICO (ipotesi POLI ATTRATTORI)

### Popolazione residente

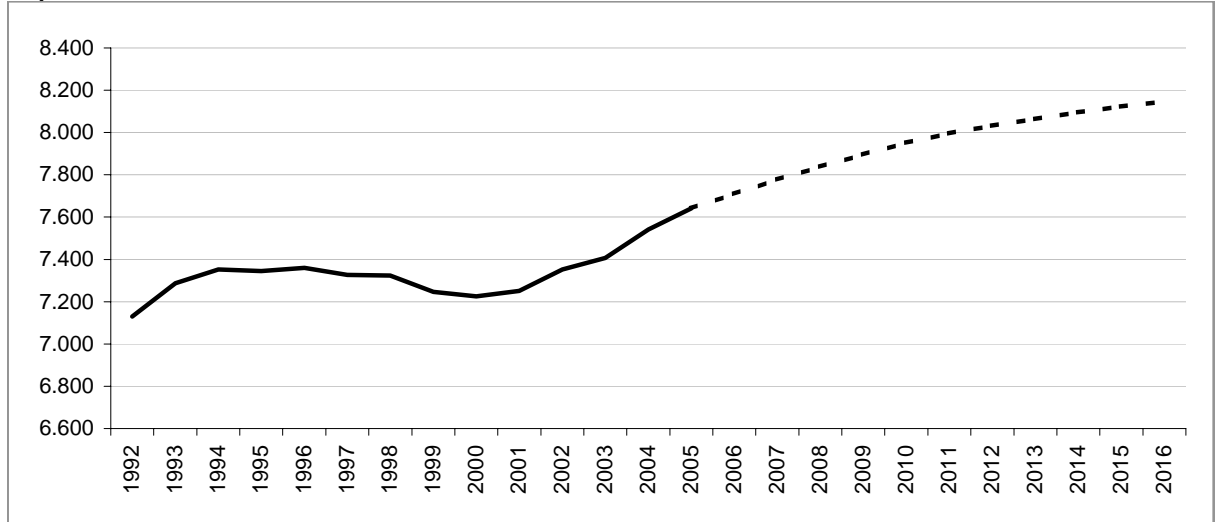

### Bilancio demografico

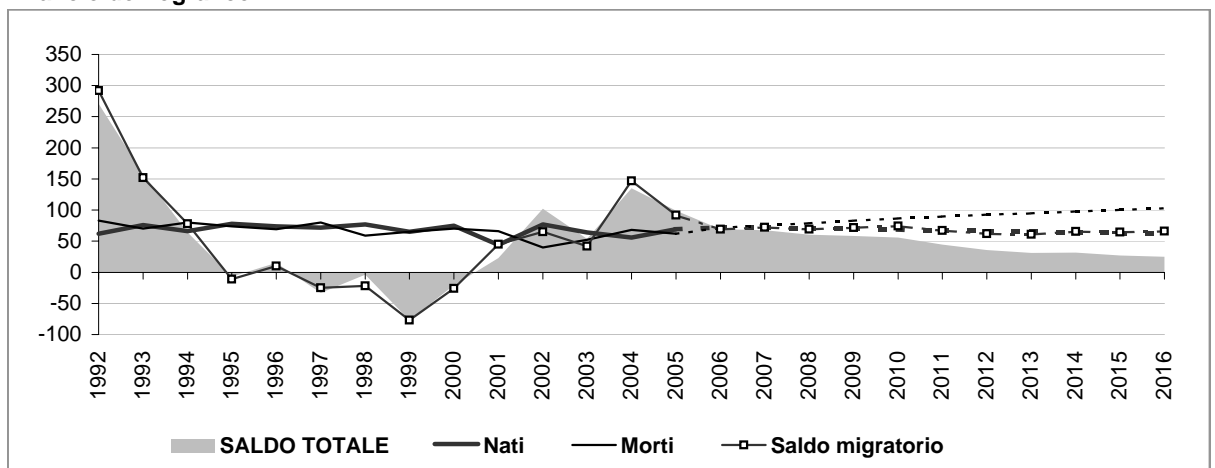

### Popolazione per età e provenienza

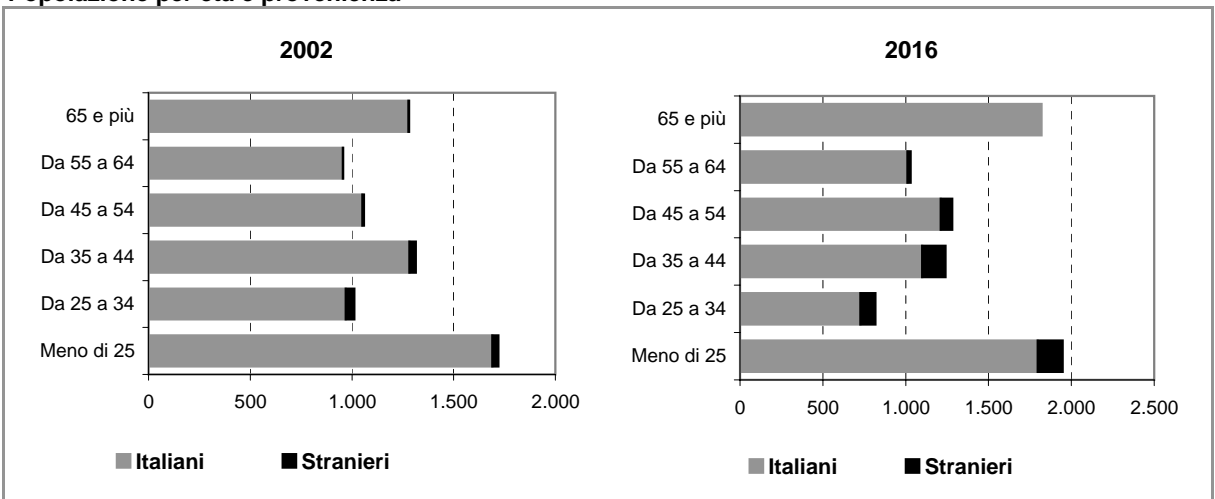



## Comune di LACCHIARELLA

### Scheda 2.a. FAMIGLIE E DOMANDA PRIMARIA (ipotesi BASE)

#### Famiglie residenti

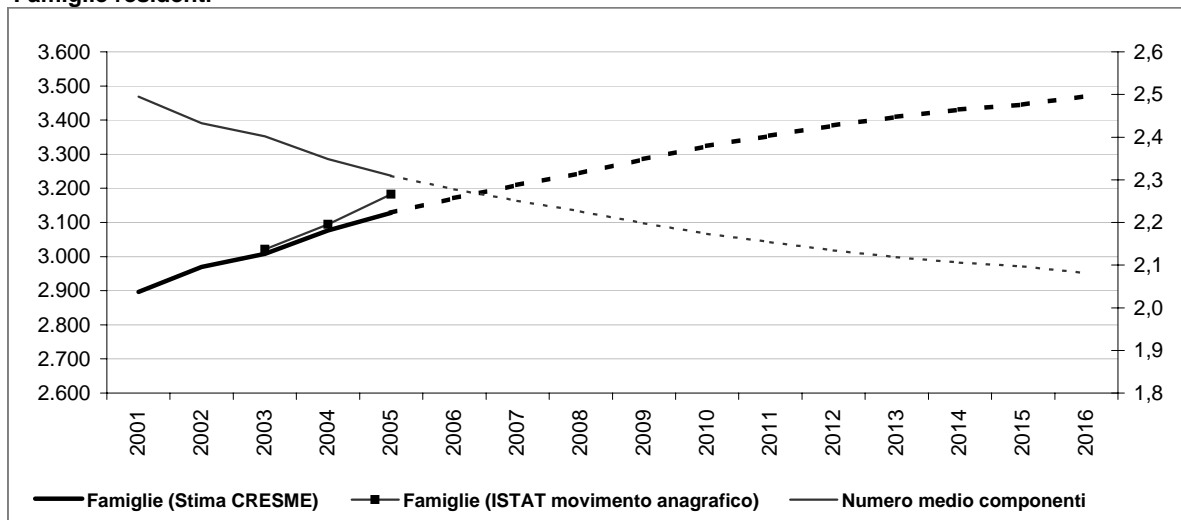

#### Dati storici e di scenario

|                               | 2001<br>Censimento | 2001         | 2006         | 2011         | 2016         |
|-------------------------------|--------------------|--------------|--------------|--------------|--------------|
| <b>Popolazione residente</b>  | <b>7.248</b>       | <b>7.251</b> | <b>7.719</b> | <b>8.051</b> | <b>8.252</b> |
| Maschi                        | 3.569              | 3.569        | 3.813        | 4.000        | 4.105        |
| Femmine                       | 3.679              | 3.682        | 3.906        | 4.052        | 4.147        |
| > 25 anni                     | 24%                | 23%          | 24%          | 24%          | 24%          |
| 25 - 34                       | 15%                | 13%          | 11%          | 11%          | 10%          |
| 35 - 54                       | 32%                | 32%          | 32%          | 32%          | 31%          |
| 55 - 64                       | 13%                | 12%          | 13%          | 13%          | 13%          |
| 65 e più                      | 17%                | 19%          | 21%          | 21%          | 22%          |
| <b>di cui di stranieri</b>    | <b>102</b>         |              | <b>291</b>   | <b>437</b>   | <b>588</b>   |
| Incid. sul popolazione totale | 1%                 |              | 4%           | 5%           | 7%           |
| <b>Famiglie</b>               | <b>2.895</b>       | <b>2.896</b> | <b>3.171</b> | <b>3.354</b> | <b>3.471</b> |
| Variazione                    |                    | 1            | 275          | 182          | 117          |
| Variazione media annua        |                    |              | 55           | 36           | 23           |
| Numero medio componenti       | 2,5                | 2,5          | 2,3          | 2,2          | 2,1          |

#### Famiglie per età della persona di riferimento

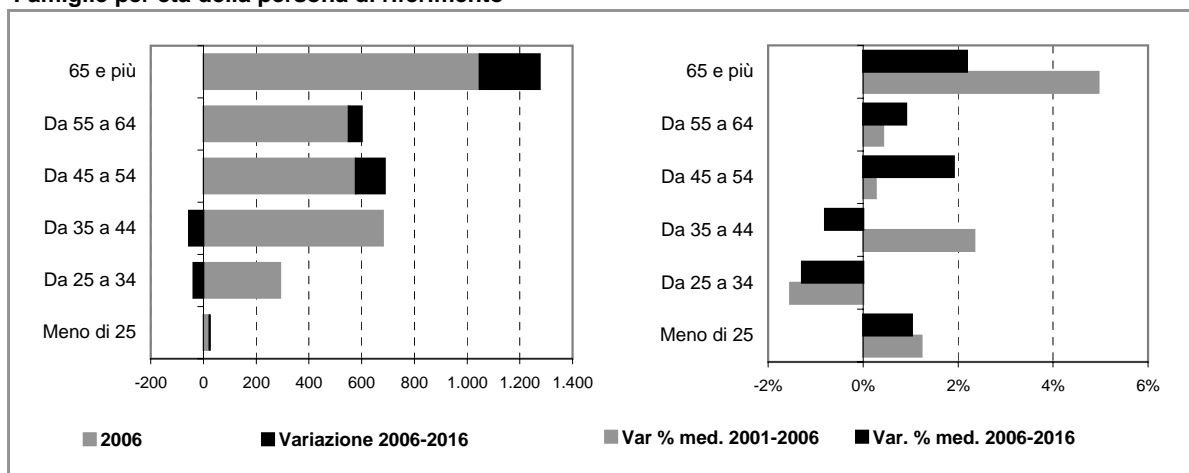

## Comune di LACCHIARELLA

### Scheda 2.b. FAMIGLIE E DOMANDA PRIMARIA (ipotesi POLI ATTRATTORI)

#### Famiglie residenti

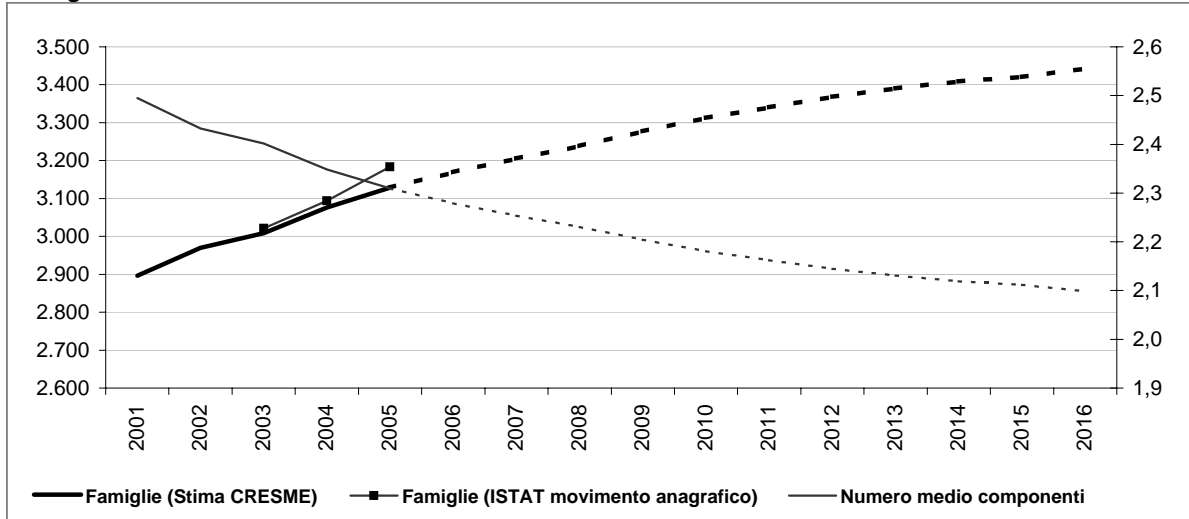

#### Dati storici e di scenario

|                               | 2001<br>Censimento | 2001         | 2006         | 2011         | 2016         |
|-------------------------------|--------------------|--------------|--------------|--------------|--------------|
| <b>Popolazione residente</b>  | <b>7.248</b>       | <b>7.251</b> | <b>7.710</b> | <b>7.996</b> | <b>8.147</b> |
| Maschi                        | 3.569              | 3.569        | 3.809        | 3.972        | 4.051        |
| Femmine                       | 3.679              | 3.682        | 3.902        | 4.024        | 4.096        |
| > 25 anni                     | 24%                | 23%          | 24%          | 24%          | 24%          |
| 25 - 34                       | 15%                | 13%          | 11%          | 11%          | 10%          |
| 35 - 54                       | 32%                | 32%          | 32%          | 32%          | 31%          |
| 55 - 64                       | 13%                | 12%          | 13%          | 13%          | 13%          |
| 65 e più                      | 17%                | 19%          | 21%          | 21%          | 22%          |
| <b>di cui di stranieri</b>    | <b>102</b>         |              | <b>282</b>   | <b>382</b>   | <b>483</b>   |
| Incid. sul popolazione totale | 1%                 |              | 4%           | 5%           | 6%           |
| <b>Famiglie</b>               | <b>2.895</b>       | <b>2.896</b> | <b>3.169</b> | <b>3.340</b> | <b>3.443</b> |
| Variazione                    |                    | 1            | 273          | 171          | 102          |
| Variazione media annua        |                    |              | 55           | 34           | 20           |
| Numero medio componenti       | 2,5                | 2,5          | 2,3          | 2,2          | 2,1          |

#### Famiglie per età della persona di riferimento

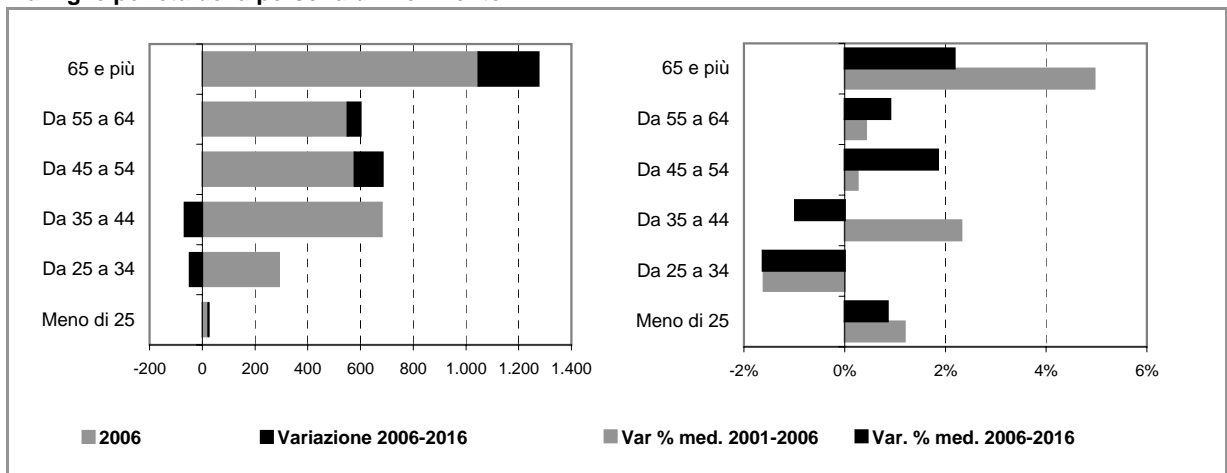



## Comune di LACCHIARELLA

### Scheda 4. STOCK EDILIZIO E OFFERTA RESIDENZIALE

#### LO STOCK EDILIZIO RESIDENZIALE AL 2001

##### Abitazioni per tipo di occupazione e titolo di godimento

|   |              |
|---|--------------|
| <b>Occupate da persone residenti</b>          | <b>2.894</b> |
| <i>In proprietà</i>                           | 2.214        |
| <i>In affitto</i>                             | 479          |
| <i>Altro titolo</i>                           | 201          |
| <b>Occupate solo da persone non residenti</b> | <b>0</b>     |
| <b>Non occupate</b>                           | <b>126</b>   |
| <b>Totale</b>                                 | <b>3.020</b> |

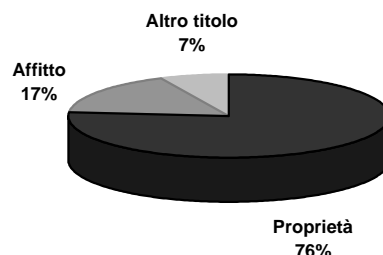

##### Abitazioni occupate in proprietà per figura giuridica del proprietario

|   | Proprietà    | Affitto    | Altro titolo | Totale       |
|---|--------------|------------|--------------|--------------|
| <b>Persona fisica</b>                               | n.d.         | n.d.       | n.d.         | n.d.         |
| <b>Impresa o società</b>                            | n.d.         | n.d.       | n.d.         | n.d.         |
| <b>Soggetti pubblici, agevolati e convenzionati</b> | n.d.         | n.d.       | n.d.         | n.d.         |
| <i>Cooperativa edilizia</i>                         | n.d.         | n.d.       | n.d.         | n.d.         |
| <i>Stato, Regione, Provincia, Comune</i>            | n.d.         | n.d.       | n.d.         | n.d.         |
| <i>Ente previdenziale</i>                           | n.d.         | n.d.       | n.d.         | n.d.         |
| <i>IACP o Azienda per il Territorio</i>             | n.d.         | n.d.       | n.d.         | n.d.         |
| <b>Altro</b>  | n.d.         | n.d.       | n.d.         | n.d.         |
| <b>Totale</b>                                       | <b>2.214</b> | <b>479</b> | <b>201</b>   | <b>2.894</b> |

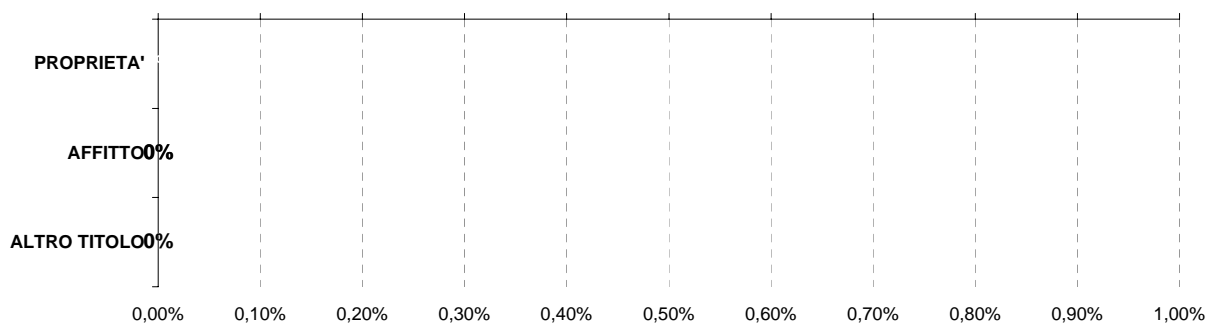

Persona fisica
  Impresa o società
  Soggetti pubblici, agevolati e convenzionati
  Altro

#### L'ATTIVITA' EDILIZIA RESIDENZIALE

##### Abitazioni ultimate tra il 2002 ed il 2006

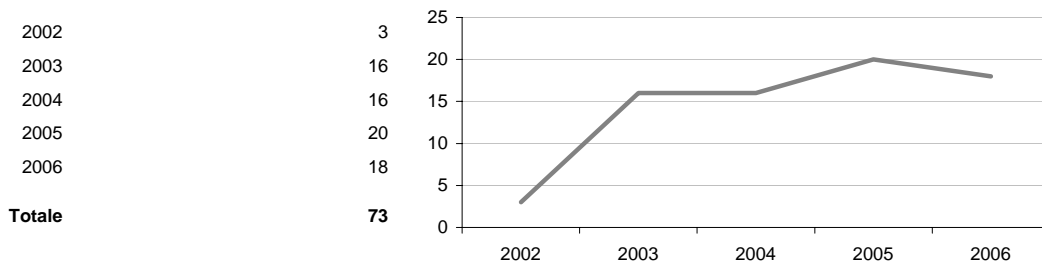





## Comune di LOCATE DI TRIULZI

### Scheda 1.a. LO SCENARIO DEMOGRAFICO (ipotesi BASE)

#### Popolazione residente

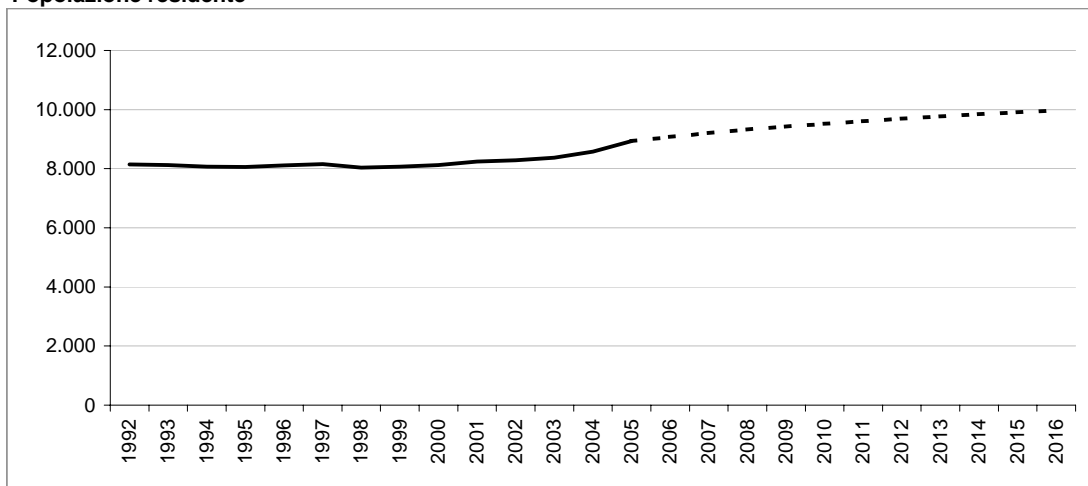

#### Bilancio demografico

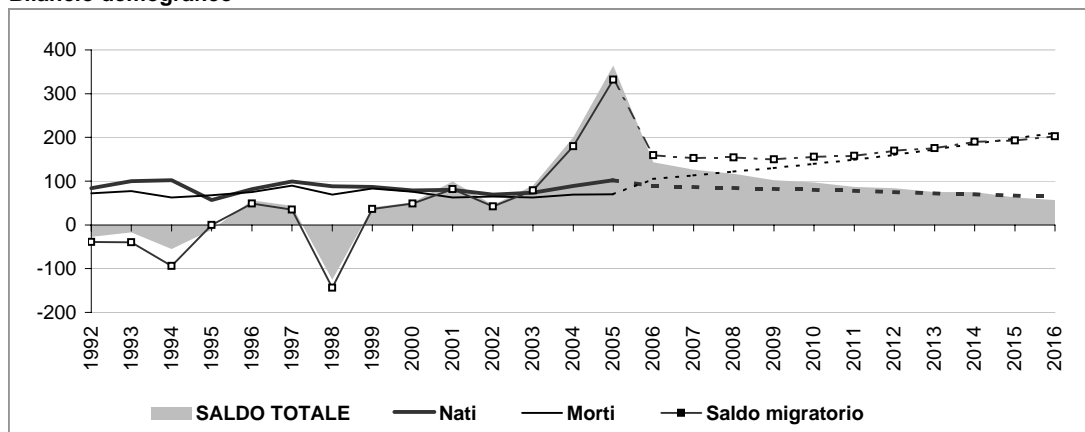

#### Popolazione per età e provenienza

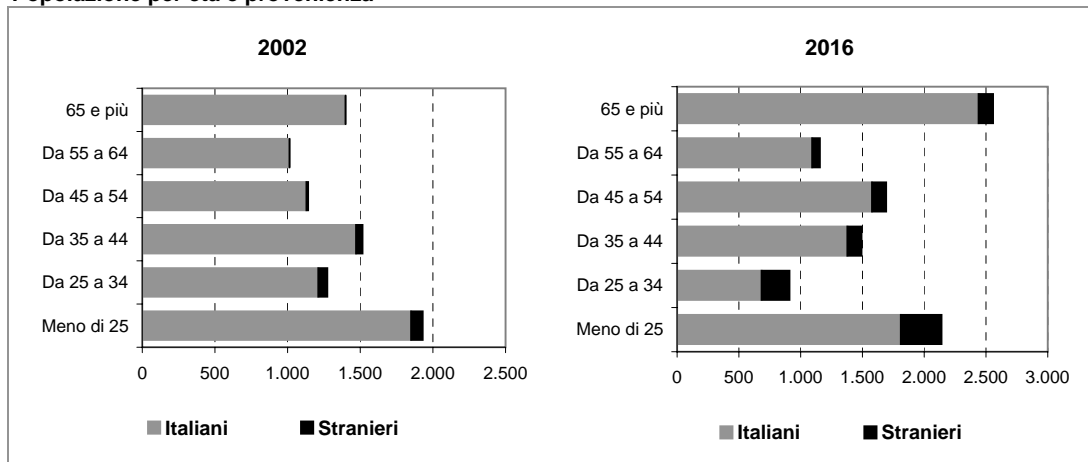

# Comune di LOCATE DI TRIULZI

## Scheda 1.b. LO SCENARIO DEMOGRAFICO (ipotesi POLI ATTRATTORI)

### Popolazione residente

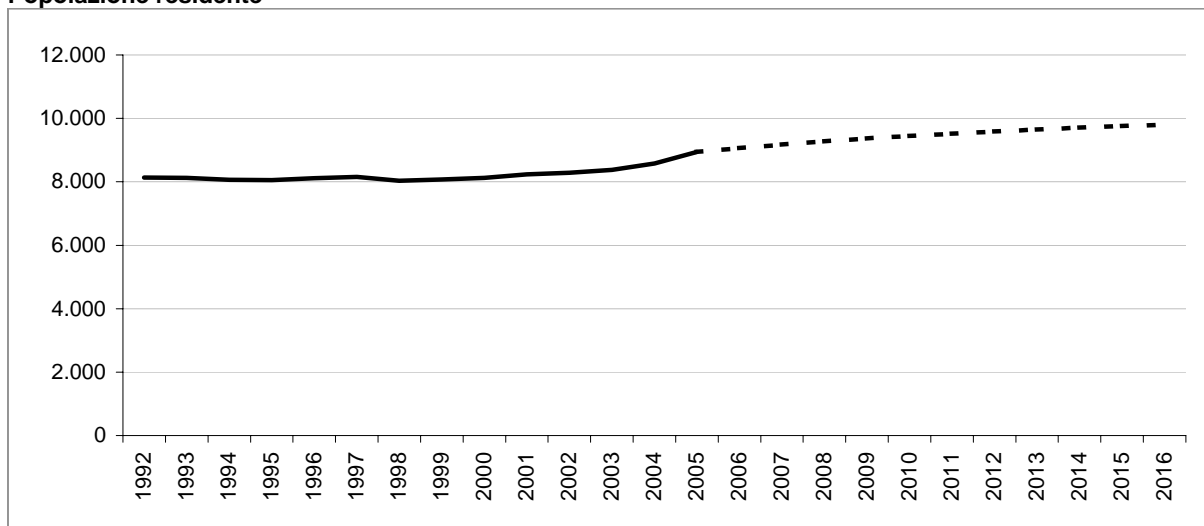

### Bilancio demografico

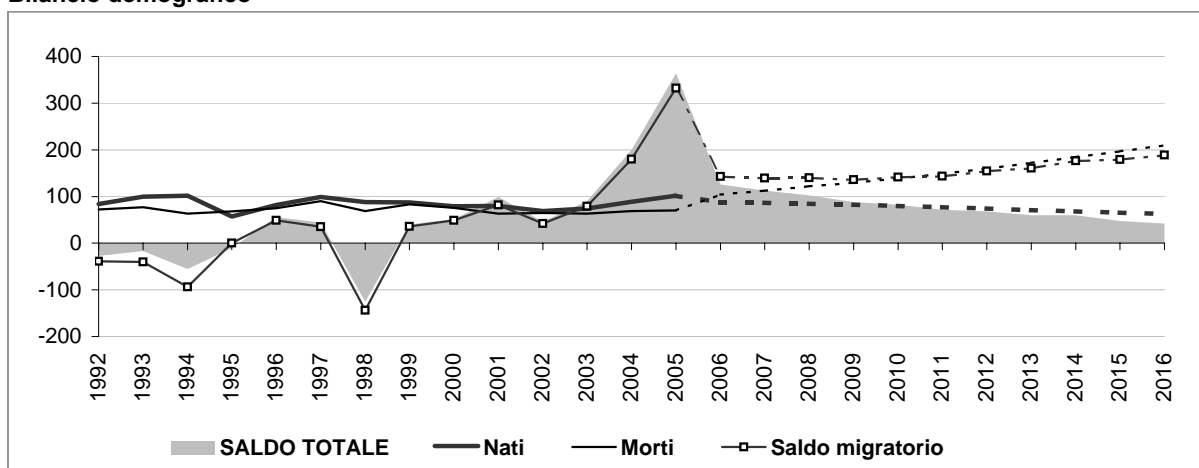

### Popolazione per età e provenienza

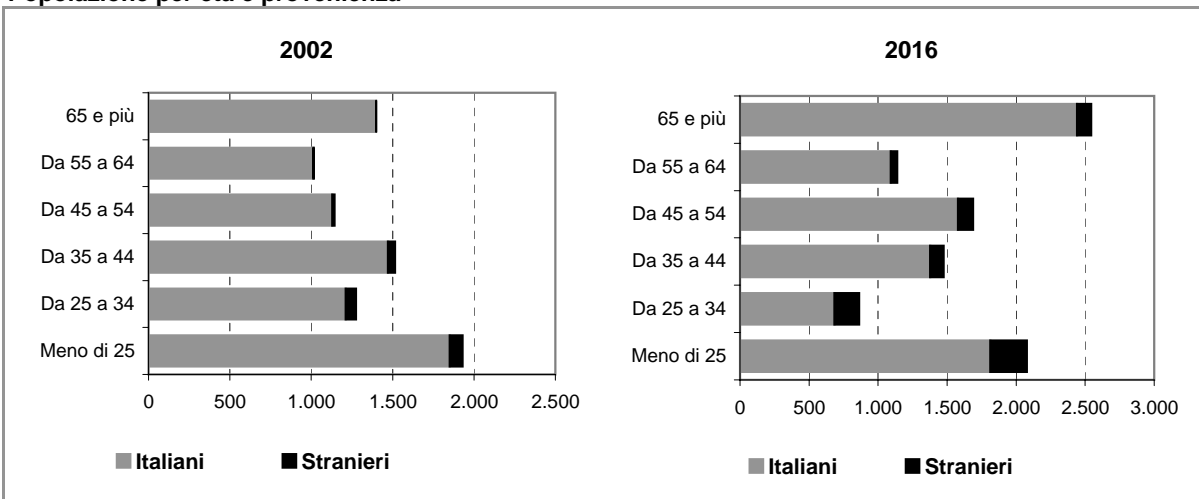



## Comune di LOCATE DI TRIULZI

### Scheda 2.a. FAMIGLIE E DOMANDA PRIMARIA (ipotesi BASE)

#### Famiglie residenti

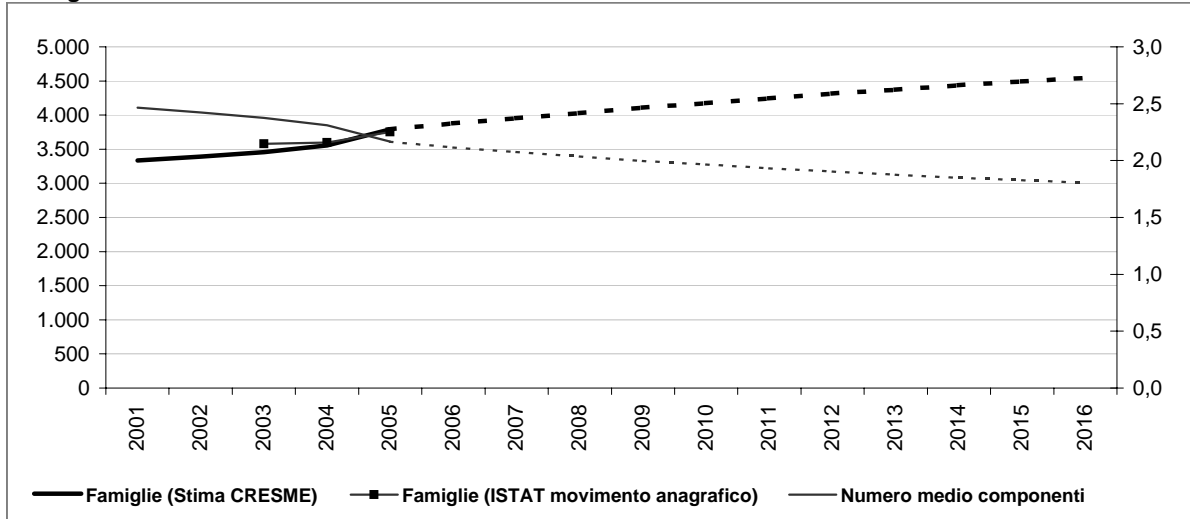

#### Dati storici e di scenario

|                               | 2001<br>Censimento | 2001         | 2006         | 2011         | 2016         |
|-------------------------------|--------------------|--------------|--------------|--------------|--------------|
| <b>Popolazione residente</b>  | <b>8.222</b>       | <b>8.238</b> | <b>9.081</b> | <b>9.610</b> | <b>9.963</b> |
| Maschi                        | 4.017              | 4.021        | 4.510        | 4.821        | 5.061        |
| Femmine                       | 4.205              | 4.217        | 4.571        | 4.789        | 4.902        |
| > 25 anni                     | 23%                | 23%          | 22%          | 22%          | 22%          |
| 25 - 34                       | 17%                | 13%          | 10%          | 10%          | 9%           |
| 35 - 54                       | 31%                | 31%          | 32%          | 32%          | 32%          |
| 55 - 64                       | 12%                | 13%          | 12%          | 12%          | 12%          |
| 65 e più                      | 16%                | 20%          | 23%          | 23%          | 26%          |
| <b>di cui di stranieri</b>    | <b>155</b>         |              | <b>544</b>   | <b>754</b>   | <b>979</b>   |
| Incid. sul popolazione totale | 2%                 |              | 6%           | 8%           | 10%          |
| <b>Famiglie</b>               | <b>3.331</b>       | <b>3.333</b> | <b>3.880</b> | <b>4.245</b> | <b>4.546</b> |
| Variazione                    |                    | 2            | 547          | 365          | 301          |
| Variazione media annua        |                    |              | 109          | 73           | 60           |
| Numero medio componenti       | 2,5                | 2,5          | 2,1          | 1,9          | 1,8          |

#### Famiglie per età della persona di riferimento

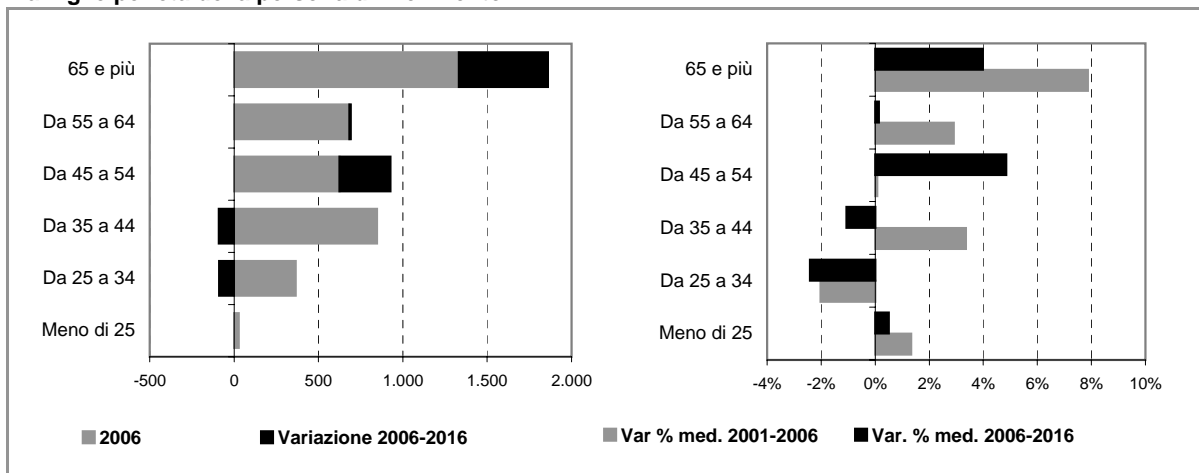

## Comune di LOCATE DI TRIULZI

### Scheda 2.b. FAMIGLIE E DOMANDA PRIMARIA (ipotesi POLI ATTRATTORI)

#### Famiglie residenti

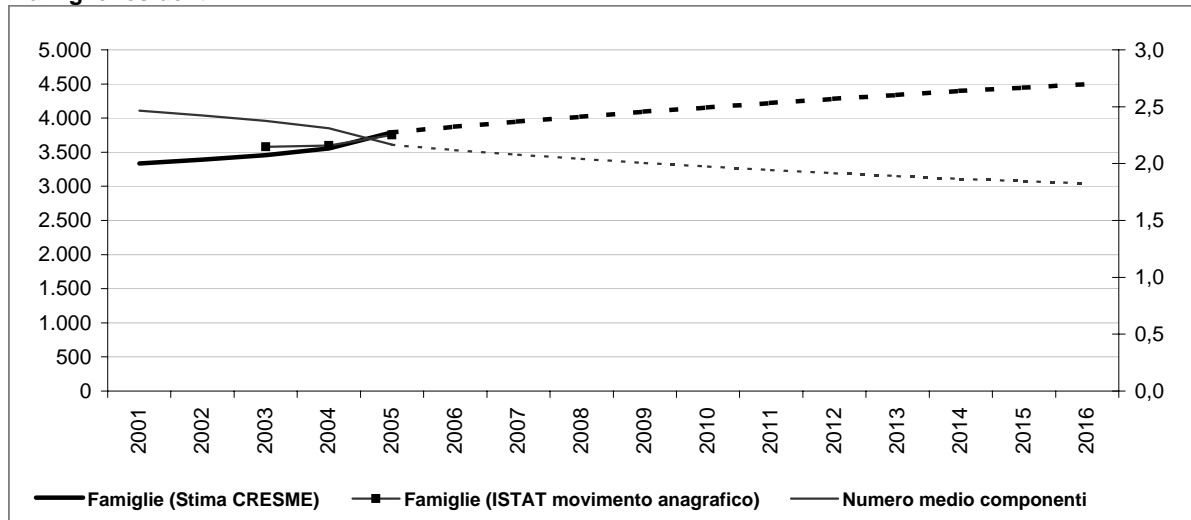

#### Dati storici e di scenario

|                               | 2001<br>Censimento | 2001         | 2006         | 2011         | 2016         |
|-------------------------------|--------------------|--------------|--------------|--------------|--------------|
| <b>Popolazione residente</b>  | <b>8.222</b>       | <b>8.238</b> | <b>9.064</b> | <b>9.521</b> | <b>9.799</b> |
| Maschi                        | 4.017              | 4.021        | 4.500        | 4.776        | 4.979        |
| Femmine                       | 4.205              | 4.217        | 4.564        | 4.745        | 4.820        |
| > 25 anni                     | 23%                | 23%          | 22%          | 22%          | 21%          |
| 25 - 34                       | 17%                | 13%          | 10%          | 10%          | 9%           |
| 35 - 54                       | 31%                | 31%          | 33%          | 33%          | 32%          |
| 55 - 64                       | 12%                | 13%          | 12%          | 12%          | 12%          |
| 65 e più                      | 16%                | 20%          | 23%          | 23%          | 26%          |
| <b>di cui di stranieri</b>    | <b>155</b>         |              | <b>527</b>   | <b>666</b>   | <b>814</b>   |
| Incid. sul popolazione totale | 2%                 |              | 6%           | 7%           | 8%           |
| <b>Famiglie</b>               | <b>3.331</b>       | <b>3.333</b> | <b>3.875</b> | <b>4.221</b> | <b>4.497</b> |
| Variazione                    |                    | 2            | 542          | 346          | 276          |
| Variazione media annua        |                    |              | 108          | 69           | 55           |
| Numero medio componenti       | 2,5                | 2,5          | 2,1          | 1,9          | 1,8          |

#### Famiglie per età della persona di riferimento

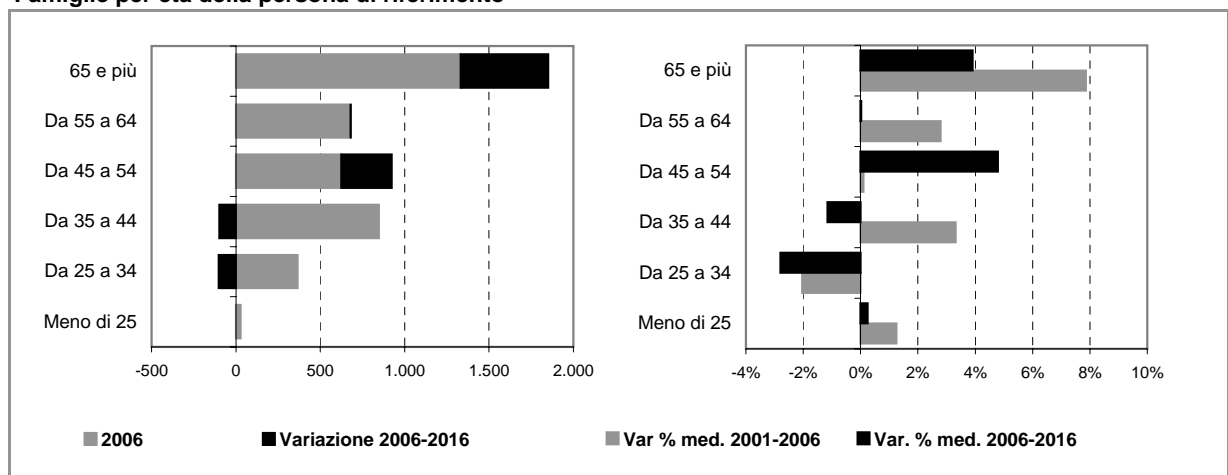



## Comune di LOCATE DI TRIULZI

### Scheda 4. STOCK EDILIZIO E OFFERTA RESIDENZIALE

#### LO STOCK EDILIZIO RESIDENZIALE AL 2001

##### Abitazioni per tipo di occupazione e titolo di godimento

|   |              |
|---|--------------|
| <b>Occupate da persone residenti</b>          | <b>3.319</b> |
| <i>In proprietà</i>                           | 2.525        |
| <i>In affitto</i>                             | 642          |
| <i>Altro titolo</i>                           | 152          |
| <b>Occupate solo da persone non residenti</b> | <b>9</b>     |
| <b>Non occupate</b>                           | <b>104</b>   |
| <b>Totale</b>                                 | <b>3.432</b> |

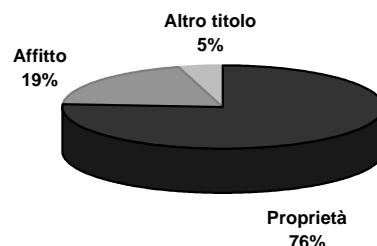

##### Abitazioni occupate in proprietà per figura giuridica del proprietario

|   | Proprietà    | Affitto    | Altro titolo | Totale       |
|---|--------------|------------|--------------|--------------|
| <b>Persona fisica</b>                               | n.d.         | n.d.       | n.d.         | n.d.         |
| <b>Impresa o società</b>                            | n.d.         | n.d.       | n.d.         | n.d.         |
| <b>Soggetti pubblici, agevolati e convenzionati</b> | n.d.         | n.d.       | n.d.         | n.d.         |
| <i>Cooperativa edilizia</i>                         | n.d.         | n.d.       | n.d.         | n.d.         |
| <i>Stato, Regione, Provincia, Comune</i>            | n.d.         | n.d.       | n.d.         | n.d.         |
| <i>Ente previdenziale</i>                           | n.d.         | n.d.       | n.d.         | n.d.         |
| <i>IACP o Azienda per il Territorio</i>             | n.d.         | n.d.       | n.d.         | n.d.         |
| <b>Altro</b>  | n.d.         | n.d.       | n.d.         | n.d.         |
| <b>Totale</b>                                       | <b>2.525</b> | <b>642</b> | <b>152</b>   | <b>3.319</b> |

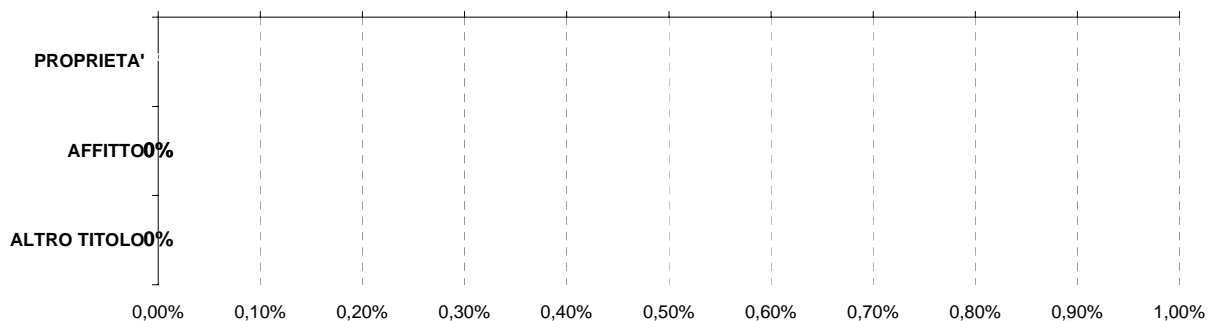

Persona fisica
  Impresa o società
  Soggetti pubblici, agevolati e convenzionati
  Altro

#### L'ATTIVITA' EDILIZIA RESIDENZIALE

##### Abitazioni ultimate tra il 2002 ed il 2006

|               |            |
|---------------|------------|
| 2002          | 114        |
| 2003          | 65         |
| 2004          | 8          |
| 2005          | 78         |
| 2006          | 78         |
| <b>Totale</b> | <b>343</b> |

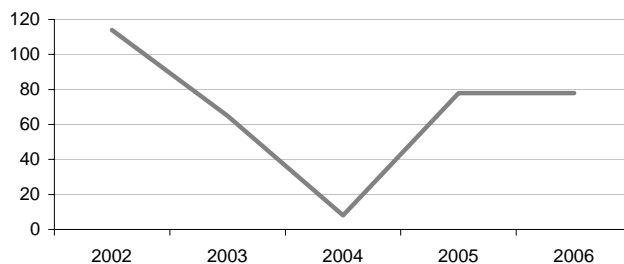

# Comune di LOCATE DI TRIULZI

## Scheda 5. LA DOMANDA ABITATIVA

### SCENARI DELLA DOMANDA TRA 2006 E 2016

|                              | IPOTESI A* | IPOTESI B* |
|------------------------------|------------|------------|
| DOMANDA COMPLESSIVA          | 921        | 872        |
| DOMANDA PREGRESSA AL 2006    | 255        | 250        |
| DOMANDA AGGIUNTIVA 2006-2016 | 665        | 622        |

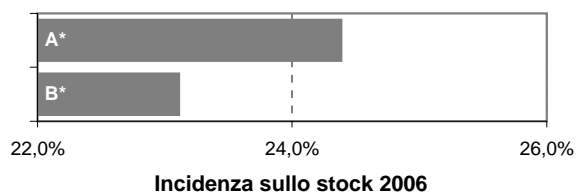

### LA DOMANDA PREGRESSA

|  | IPOTESI A* | IPOTESI B* |
|--|------------|------------|
| DOMANDA PREGRESSA AL 2006                    | 255        | 250        |
| DOMANDA PREGRESSA AL 2001                    | 49         | 49         |
| Sovraffollamento                             | 39         | 39         |
| Coabitazione                                 | 3          | 3          |
| Senza abitazione e con sistemazione precaria | 7          | 7          |
| NUOVE FAMIGLIE 2001-2006                     | 549        | 544        |
| ABITAZIONI ULTIMATE 2001-2006                | 343        | 343        |

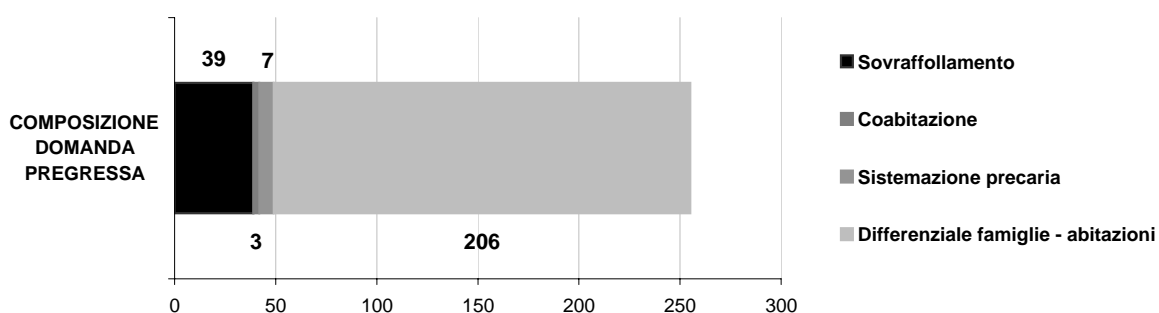
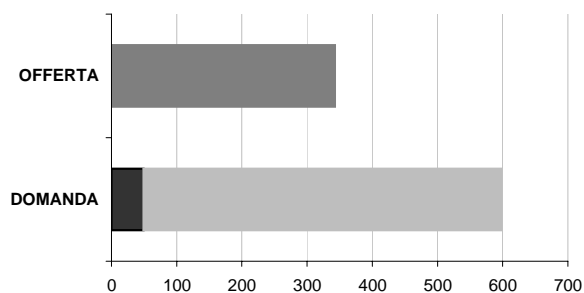

### LA DOMANDA AGGIUNTIVA

|                          | IPOTESI A* | IPOTESI B* | VARIAZIONE MEDIA ANNUA |
|--------------------------|------------|------------|------------------------|
| NUOVE FAMIGLIE 2001-2006 | 549        | 544        | 2001-2006 (A*)         |
|                          |            |            | 2001-2006 (B*)         |
| NUOVE FAMIGLIE 2006-2016 | 665        | 622        | IPOTESI A*             |
|                          |            |            | IPOTESI B*             |

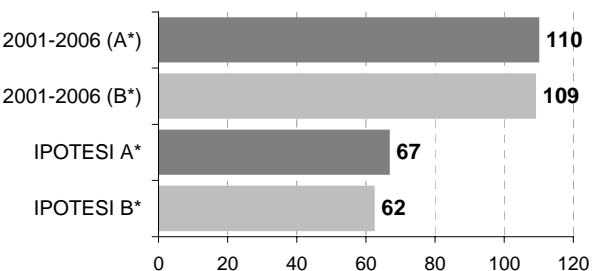

\* IPOTESI A = IPOTESI BASE  
IPOTESI B = IPOTESI POLI ATTRATTORI



## Comune di NOVIGLIO

### Scheda 1.a. LO SCENARIO DEMOGRAFICO (ipotesi BASE)

#### Popolazione residente

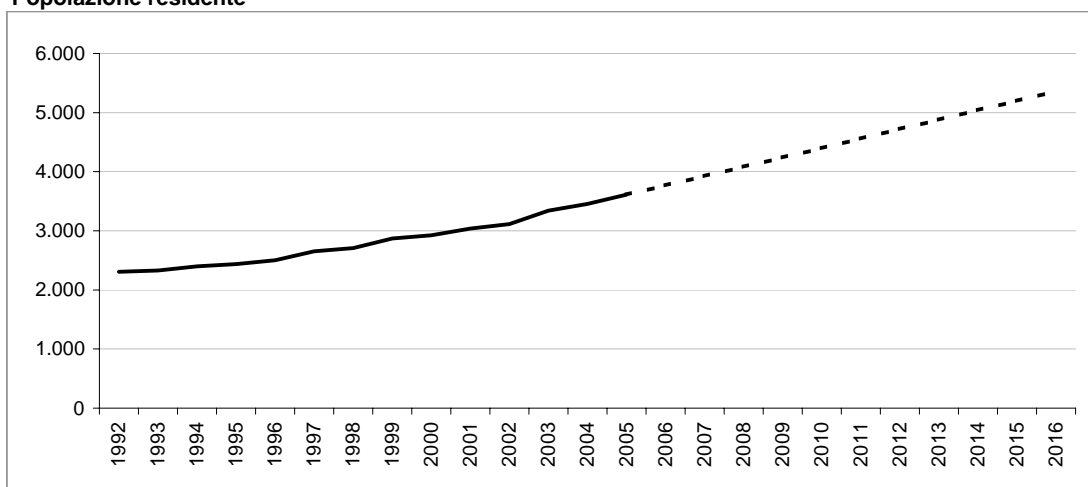

#### Bilancio demografico

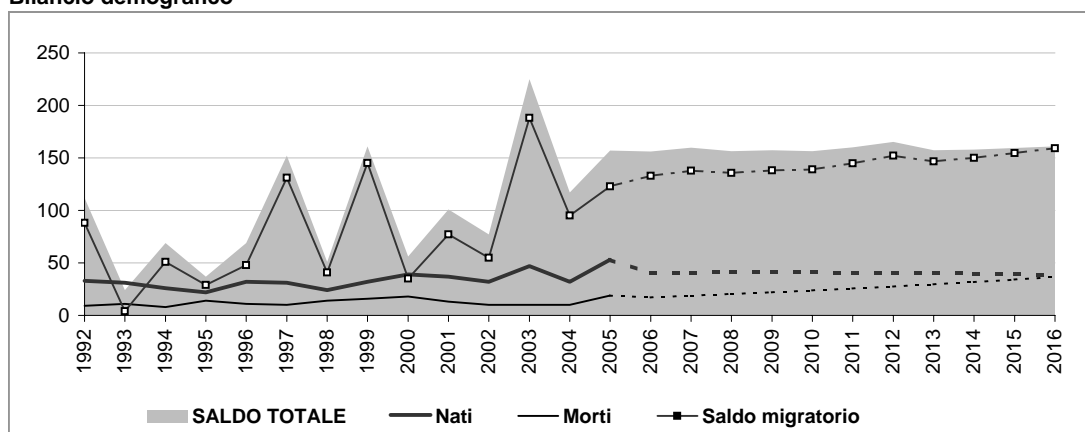

#### Popolazione per età e provenienza

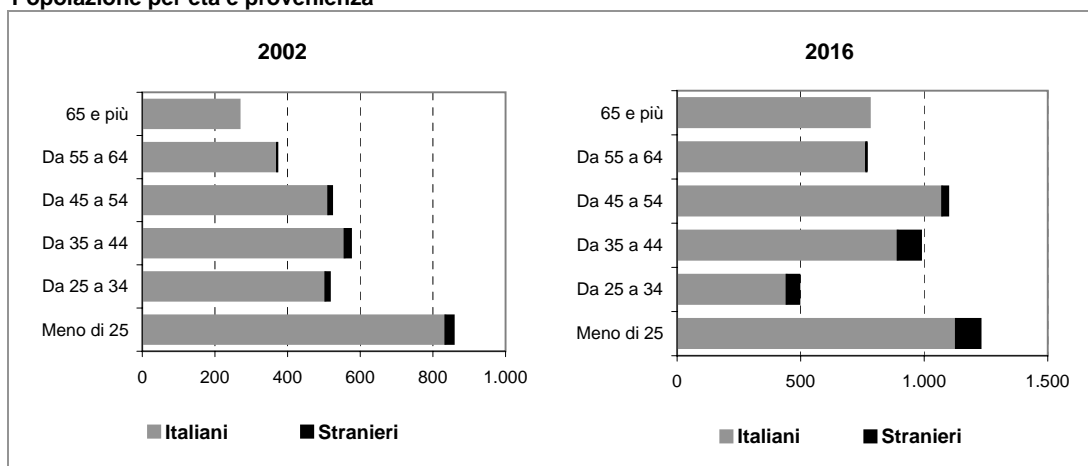

## Comune di NOVIGLIO

### Scheda 1.b. LO SCENARIO DEMOGRAFICO (ipotesi POLI ATTRATTORI)

#### Popolazione residente

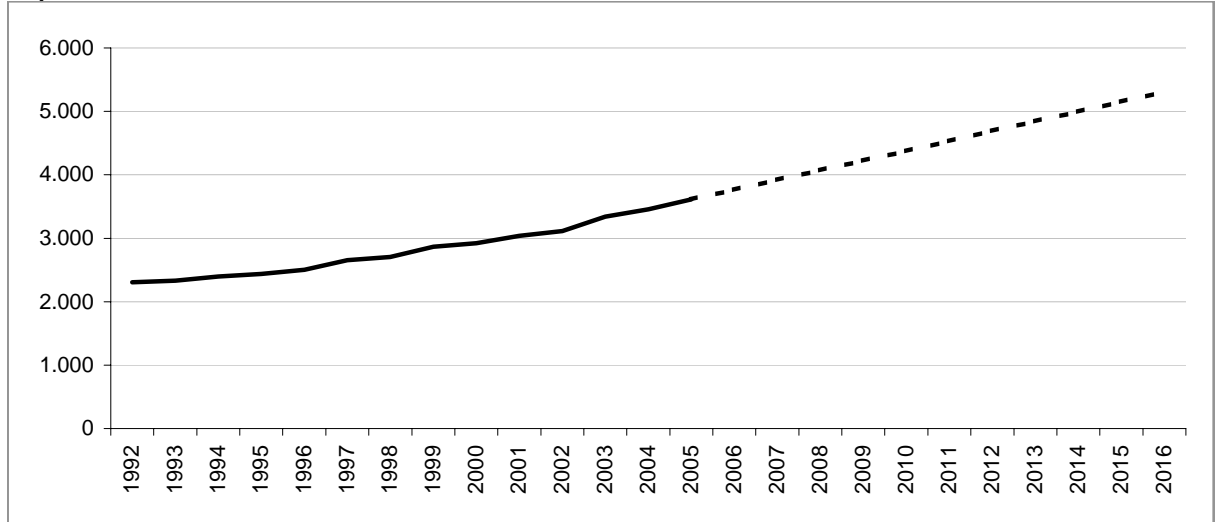

#### Bilancio demografico

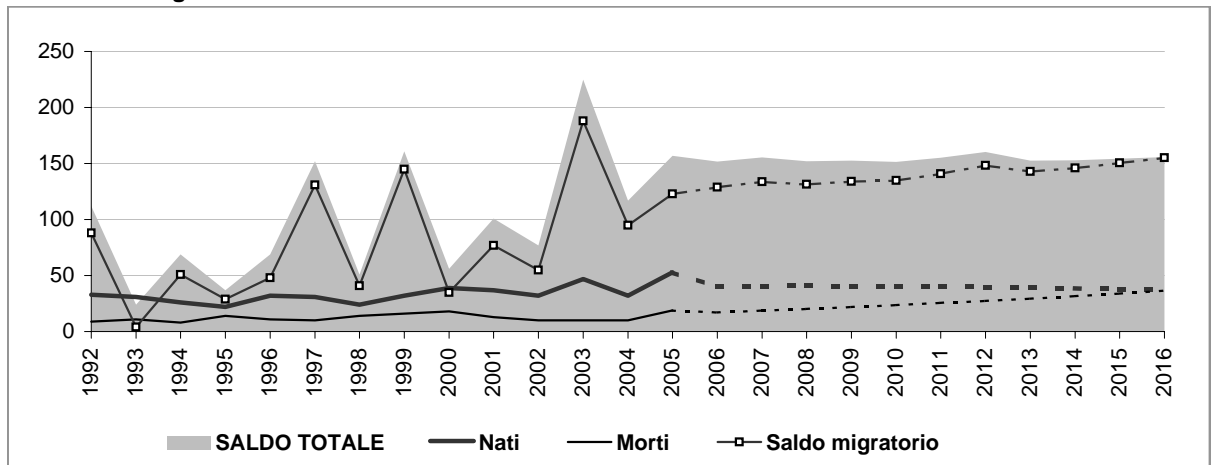

#### Popolazione per età e provenienza

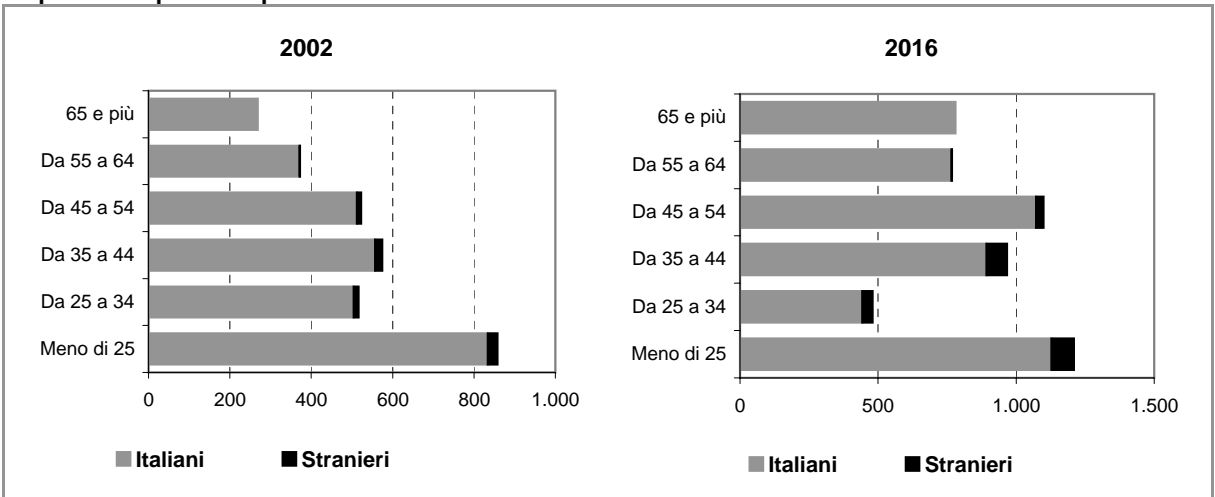



## Comune di NOVIGLIO

### Scheda 2.a. FAMIGLIE E DOMANDA PRIMARIA (ipotesi BASE)

#### Famiglie residenti

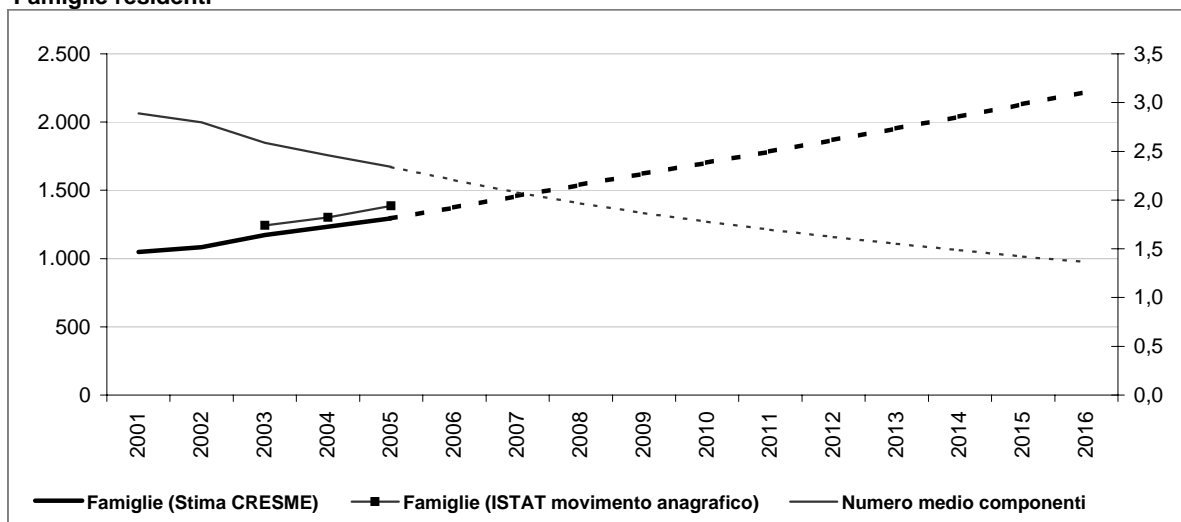

#### Dati storici e di scenario

|                               | 2001<br>Censimento | 2001         | 2006         | 2011         | 2016         |
|-------------------------------|--------------------|--------------|--------------|--------------|--------------|
| <b>Popolazione residente</b>  | <b>3.025</b>       | <b>3.037</b> | <b>3.769</b> | <b>4.559</b> | <b>5.360</b> |
| Maschi                        | 1.546              | 1.556        | 1.924        | 2.328        | 2.737        |
| Femmine                       | 1.479              | 1.481        | 1.845        | 2.231        | 2.623        |
| > 25 anni                     | 27%                | 26%          | 24%          | 24%          | 23%          |
| 25 - 34                       | 17%                | 15%          | 11%          | 11%          | 9%           |
| 35 - 54                       | 36%                | 37%          | 39%          | 39%          | 39%          |
| 55 - 64                       | 11%                | 13%          | 15%          | 15%          | 14%          |
| 65 e più                      | 8%                 | 9%           | 12%          | 12%          | 15%          |
| <b>di cui di stranieri</b>    | <b>65</b>          |              | <b>132</b>   | <b>205</b>   | <b>278</b>   |
| Incid. sul popolazione totale | 2%                 |              | 4%           | 4%           | 5%           |
| <b>Famiglie</b>               | <b>1.046</b>       | <b>1.049</b> | <b>1.373</b> | <b>1.785</b> | <b>2.220</b> |
| Variazione                    |                    | 3            | 324          | 412          | 435          |
| Variazione media annua        |                    |              | 65           | 82           | 87           |
| Numero medio componenti       | 2,9                | 2,9          | 2,2          | 1,7          | 1,4          |

#### Famiglie per età della persona di riferimento

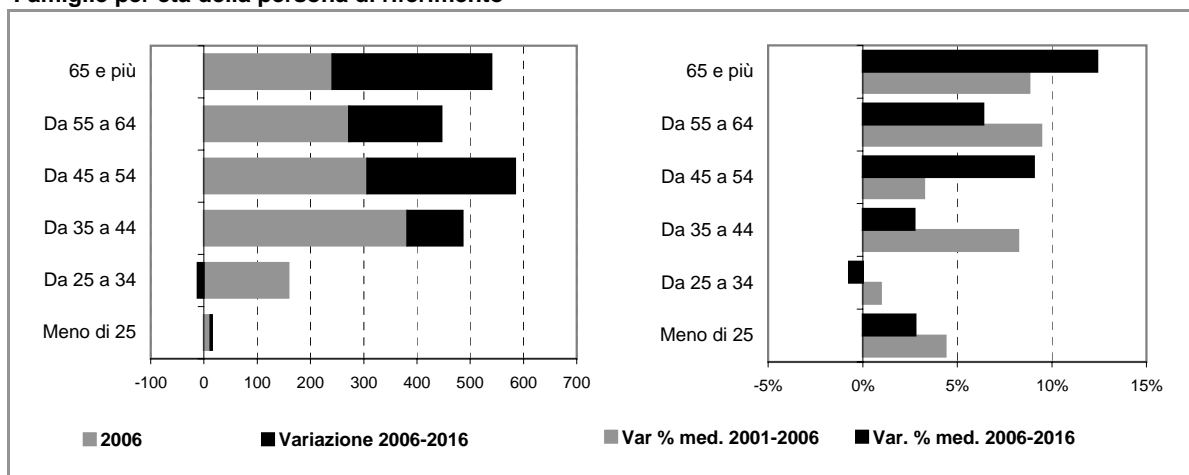

## Comune di NOVIGLIO

### Scheda 2.b. FAMIGLIE E DOMANDA PRIMARIA (ipotesi POLI ATTRATTORI)

#### Famiglie residenti

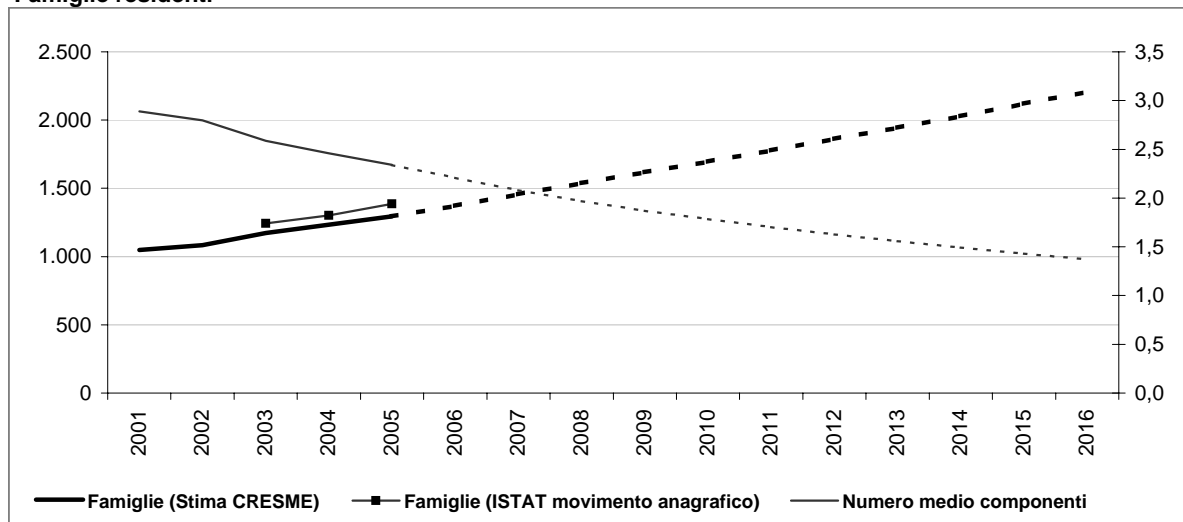

#### Dati storici e di scenario

|                               | 2001<br>Censimento | 2001         | 2006         | 2011         | 2016         |
|-------------------------------|--------------------|--------------|--------------|--------------|--------------|
| <b>Popolazione residente</b>  | <b>3.025</b>       | <b>3.037</b> | <b>3.765</b> | <b>4.531</b> | <b>5.307</b> |
| Maschi                        | 1.546              | 1.556        | 1.922        | 2.314        | 2.711        |
| Femmine                       | 1.479              | 1.481        | 1.843        | 2.217        | 2.596        |
| > 25 anni                     | 27%                | 26%          | 24%          | 24%          | 23%          |
| 25 - 34                       | 17%                | 15%          | 11%          | 11%          | 9%           |
| 35 - 54                       | 36%                | 37%          | 39%          | 39%          | 39%          |
| 55 - 64                       | 11%                | 13%          | 15%          | 15%          | 14%          |
| 65 e più                      | 8%                 | 9%           | 12%          | 12%          | 15%          |
| <b>di cui di stranieri</b>    | <b>65</b>          |              | <b>128</b>   | <b>177</b>   | <b>226</b>   |
| Incid. sul popolazione totale | 2%                 |              | 3%           | 4%           | 4%           |
| <b>Famiglie</b>               | <b>1.046</b>       | <b>1.049</b> | <b>1.373</b> | <b>1.778</b> | <b>2.207</b> |
| Variazione                    |                    | 3            | 324          | 406          | 428          |
| Variazione media annua        |                    |              | 65           | 81           | 86           |
| Numero medio componenti       | 2,9                | 2,9          | 2,2          | 1,7          | 1,4          |

#### Famiglie per età della persona di riferimento

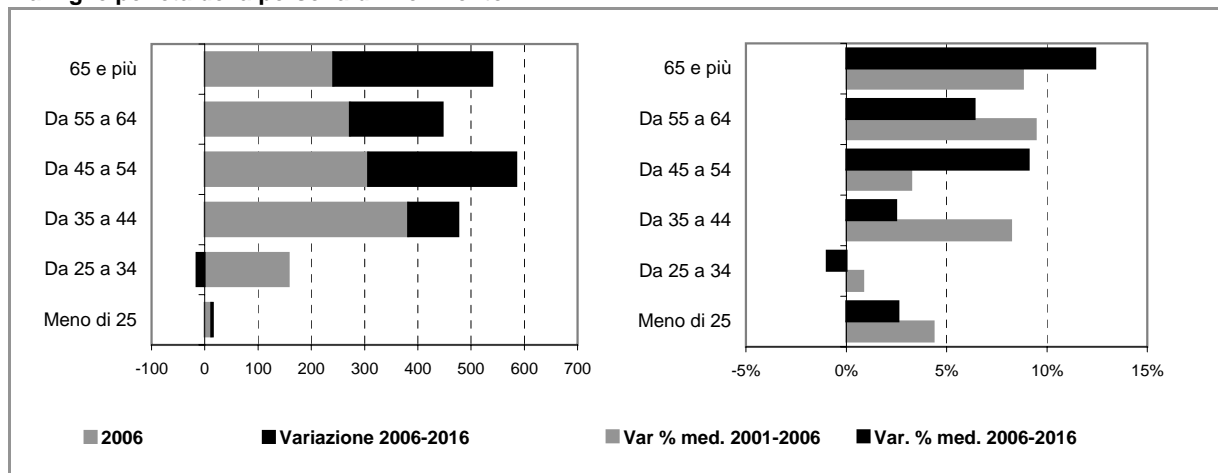



## Comune di NOVIGLIO

### Scheda 4. STOCK EDILIZIO E OFFERTA RESIDENZIALE

#### LO STOCK EDILIZIO RESIDENZIALE AL 2001

##### Abitazioni per tipo di occupazione e titolo di godimento

|   |              |
|---|--------------|
| <b>Occupate da persone residenti</b>          | <b>1.046</b> |
| <i>In proprietà</i>                           | 889          |
| <i>In affitto</i>                             | 91           |
| <i>Altro titolo</i>                           | 66           |
| <b>Occupate solo da persone non residenti</b> | <b>2</b>     |
| <b>Non occupate</b>                           | <b>70</b>    |
| <b>Totale</b>                                 | <b>1.118</b> |

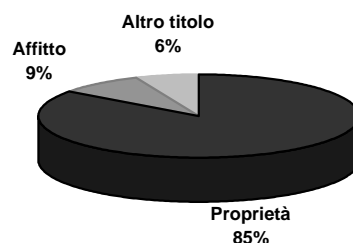

##### Abitazioni occupate in proprietà per figura giuridica del proprietario

|   | Proprietà  | Affitto   | Altro titolo | Totale       |
|---|------------|-----------|--------------|--------------|
| <b>Persona fisica</b>                               | n.d.       | n.d.      | n.d.         | n.d.         |
| <b>Impresa o società</b>                            | n.d.       | n.d.      | n.d.         | n.d.         |
| <b>Soggetti pubblici, agevolati e convenzionati</b> | n.d.       | n.d.      | n.d.         | n.d.         |
| <i>Cooperativa edilizia</i>                         | n.d.       | n.d.      | n.d.         | n.d.         |
| <i>Stato, Regione, Provincia, Comune</i>            | n.d.       | n.d.      | n.d.         | n.d.         |
| <i>Ente previdenziale</i>                           | n.d.       | n.d.      | n.d.         | n.d.         |
| <i>IACP o Azienda per il Territorio</i>             | n.d.       | n.d.      | n.d.         | n.d.         |
| <b>Altro</b>  | n.d.       | n.d.      | n.d.         | n.d.         |
| <b>Totale</b>                                       | <b>889</b> | <b>91</b> | <b>66</b>    | <b>1.046</b> |

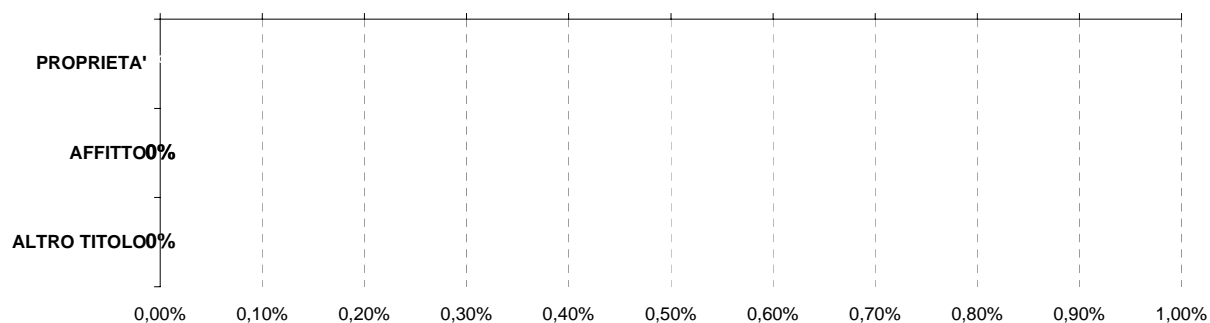

Persona fisica
  Impresa o società
  Soggetti pubblici, agevolati e convenzionati
  Altro

#### L'ATTIVITA' EDILIZIA RESIDENZIALE

##### Abitazioni ultimate tra il 2002 ed il 2006

|               |            |
|---------------|------------|
| 2002          | 26         |
| 2003          | 81         |
| 2004          | 81         |
| 2005          | 99         |
| 2006          | 91         |
| <b>Totale</b> | <b>378</b> |

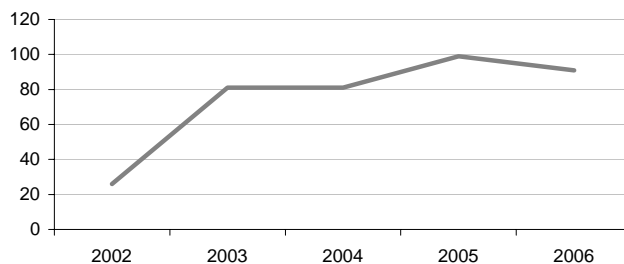

# Comune di NOVIGLIO

## Scheda 5. LA DOMANDA ABITATIVA

### SCENARI DELLA DOMANDA TRA 2006 E 2016

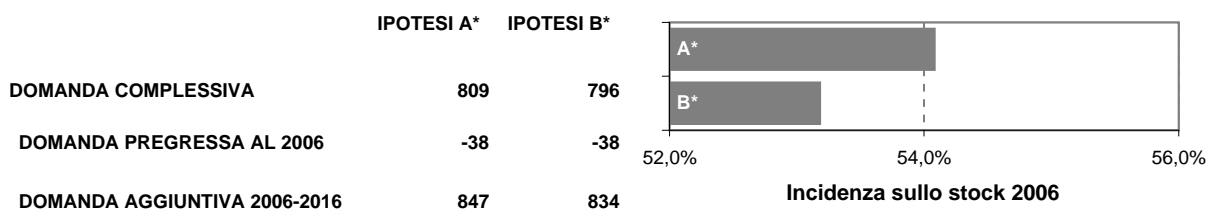

### LA DOMANDA PREGRESSA

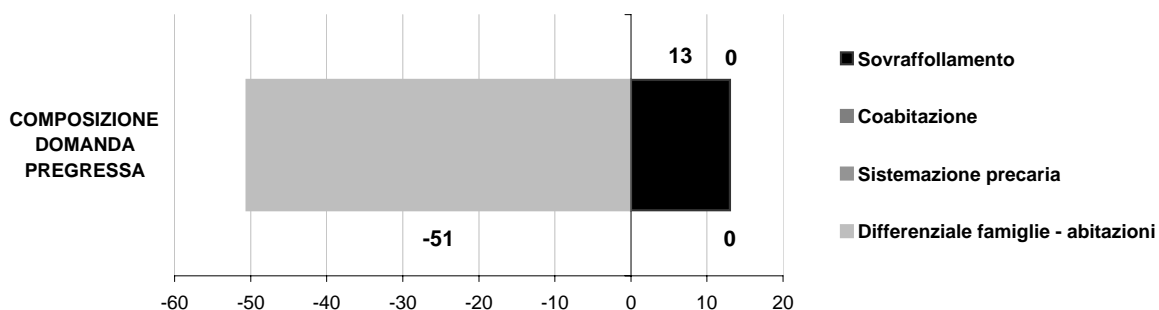
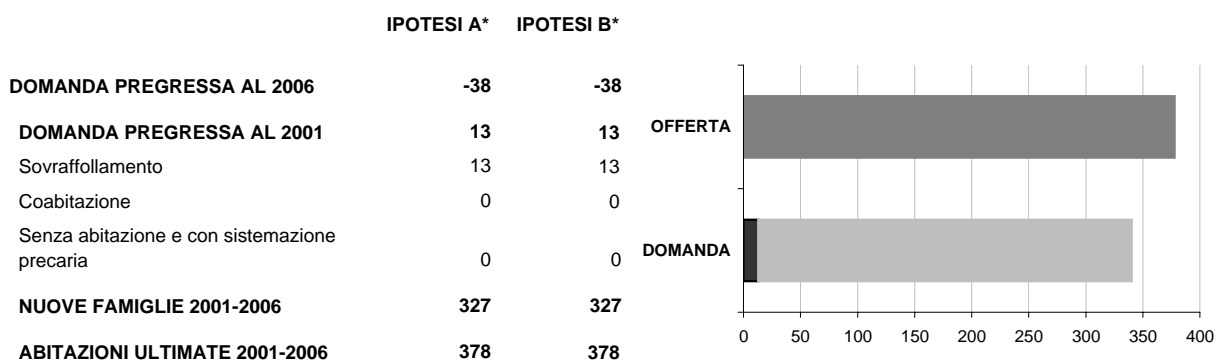

### LA DOMANDA AGGIUNTIVA

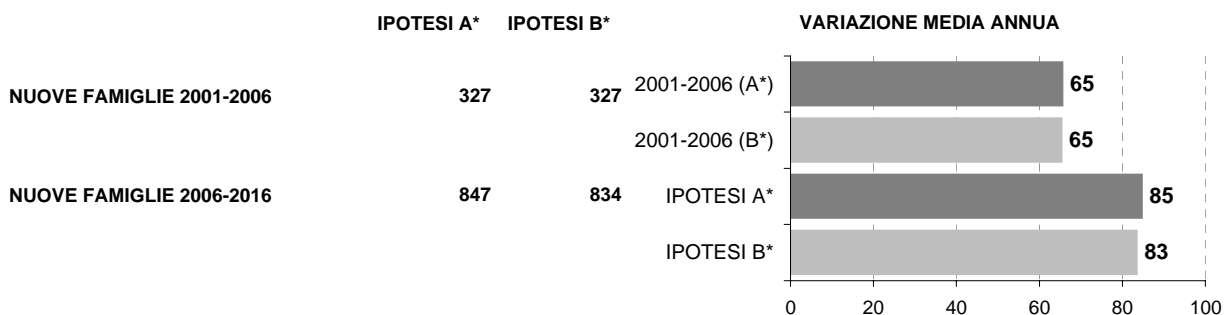

\* IPOTESI A = IPOTESI BASE  
IPOTESI B = IPOTESI POLI ATTRATTORI



## Comune di OPERA

### Scheda 1.a. LO SCENARIO DEMOGRAFICO (ipotesi BASE)

#### Popolazione residente

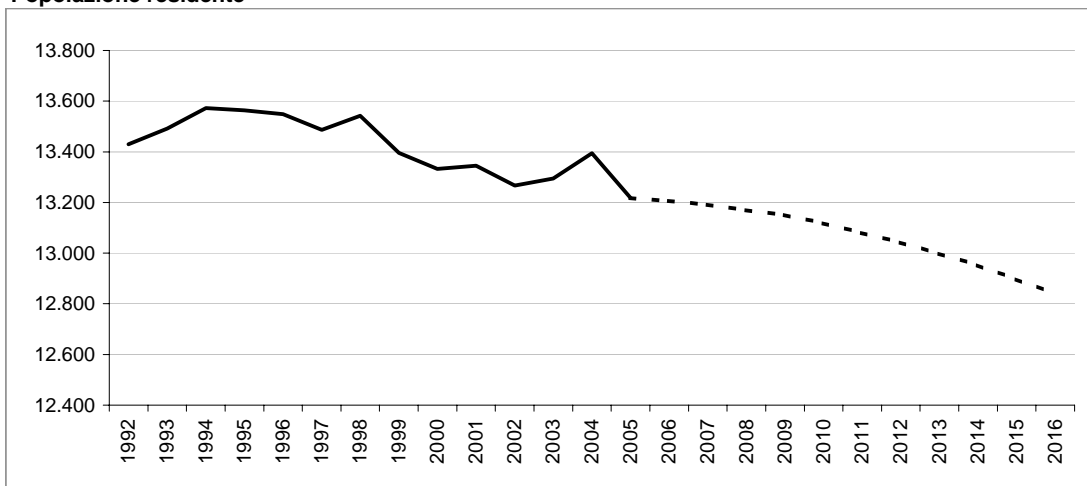

#### Bilancio demografico

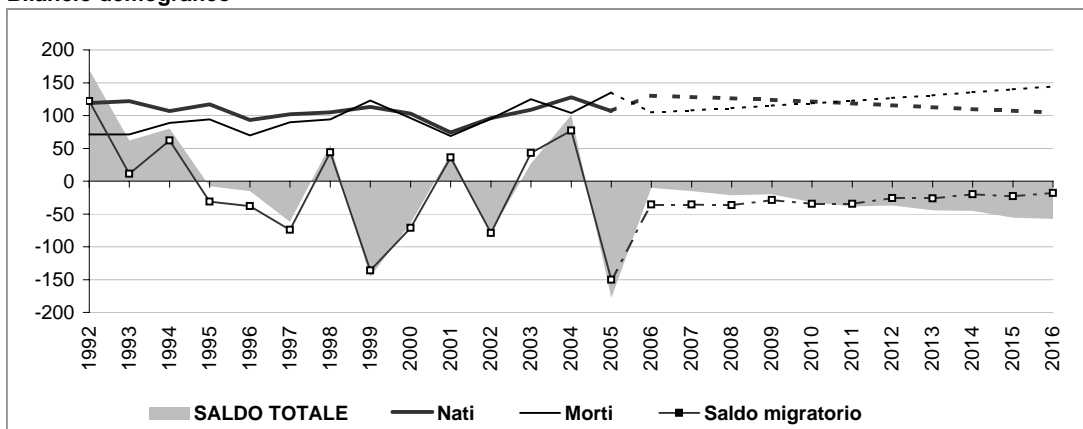

#### Popolazione per età e provenienza

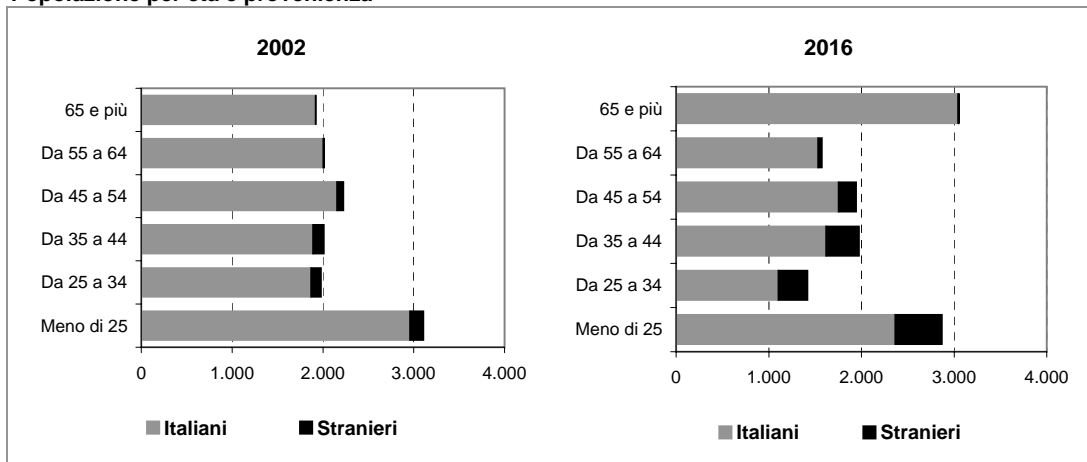

## Comune di OPERA

### Scheda 1.b. LO SCENARIO DEMOGRAFICO (ipotesi POLI ATTRATTORI)

#### Popolazione residente

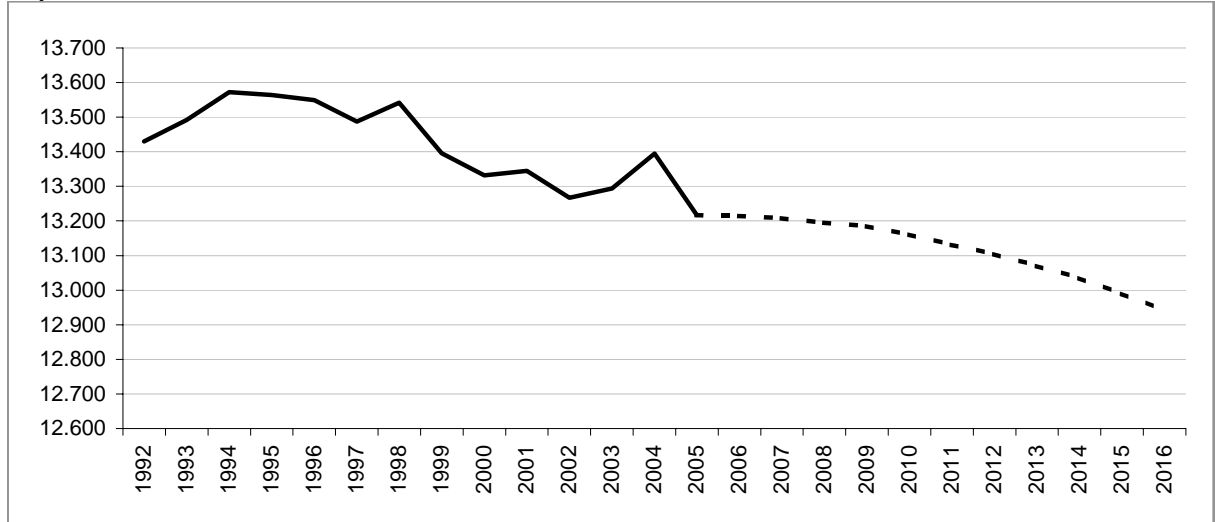

#### Bilancio demografico

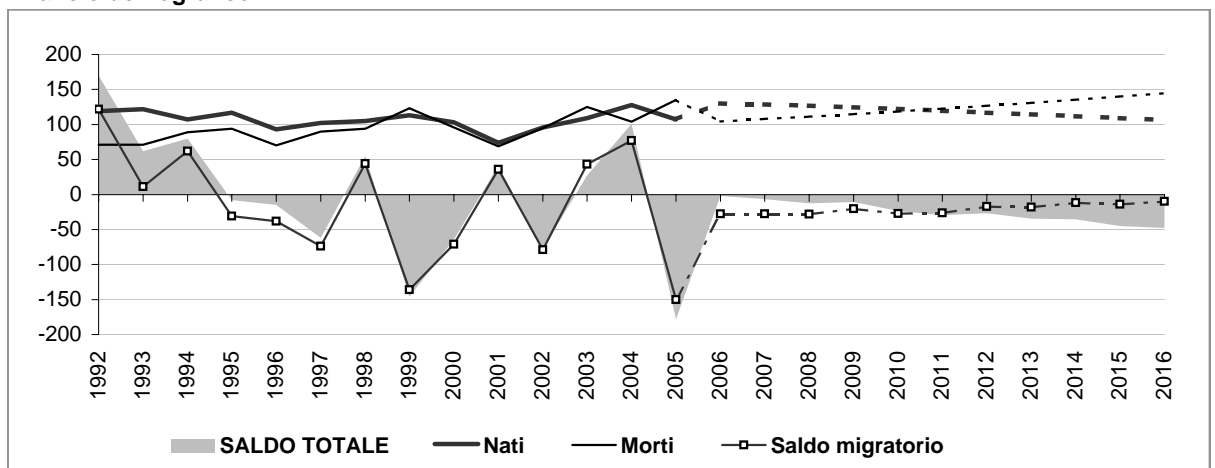

#### Popolazione per età e provenienza

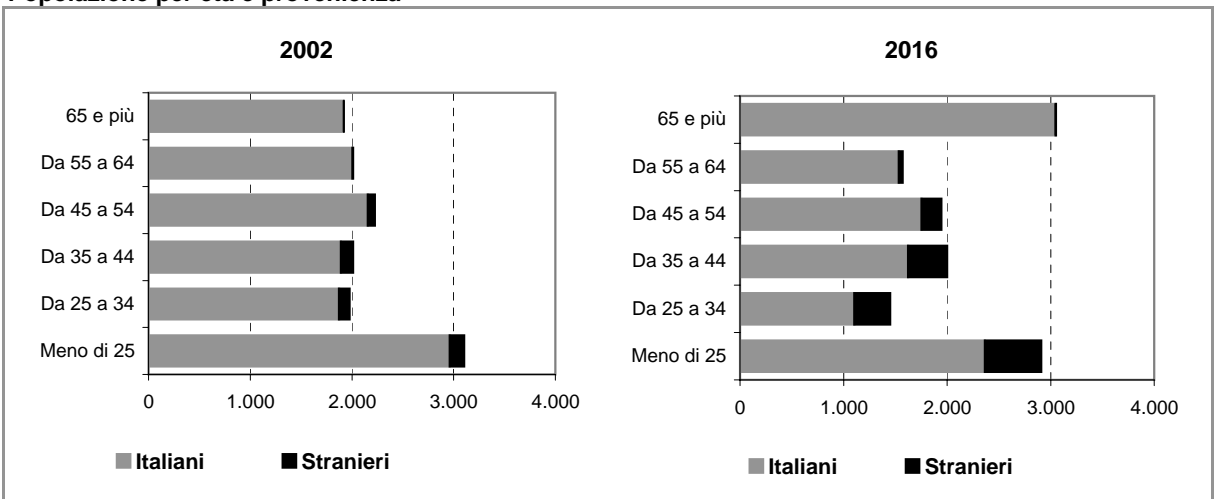



## Comune di OPERA

### Scheda 2.a. FAMIGLIE E DOMANDA PRIMARIA (ipotesi BASE)

#### Famiglie residenti

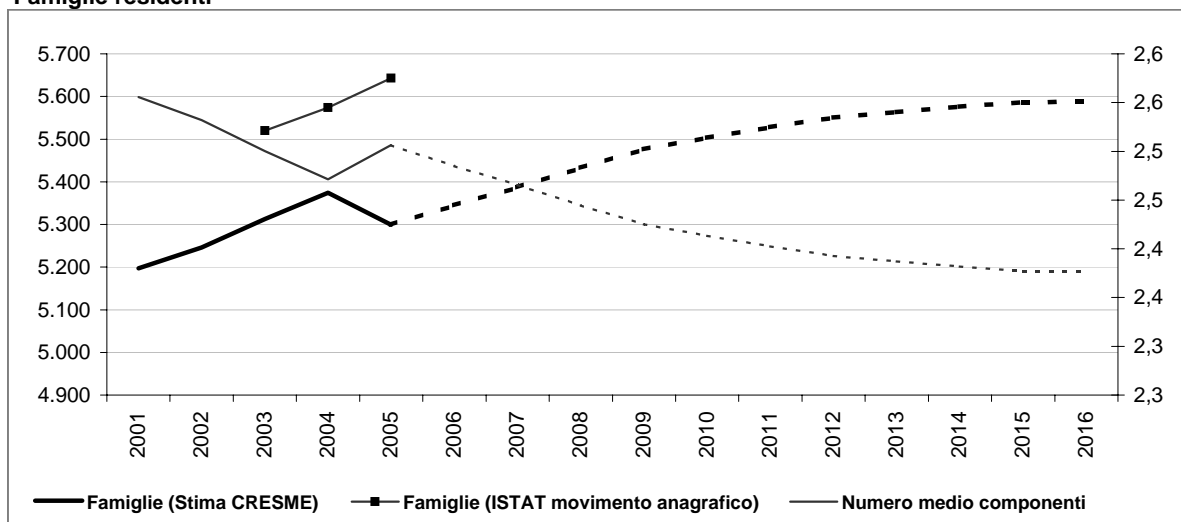

#### Dati storici e di scenario

|                               | 2001<br>Censimento | 2001          | 2006          | 2011          | 2016          |
|-------------------------------|--------------------|---------------|---------------|---------------|---------------|
| <b>Popolazione residente</b>  | <b>13.373</b>      | <b>13.345</b> | <b>13.207</b> | <b>13.079</b> | <b>12.839</b> |
| Maschi                        | 6.445              | 6.428         | 6.315         | 6.145         | 5.929         |
| Femmine                       | 6.928              | 6.917         | 6.891         | 6.934         | 6.910         |
| > 25 anni                     | 24%                | 23%           | 22%           | 22%           | 22%           |
| 25 - 34                       | 15%                | 15%           | 12%           | 12%           | 11%           |
| 35 - 54                       | 33%                | 30%           | 30%           | 30%           | 31%           |
| 55 - 64                       | 14%                | 16%           | 15%           | 15%           | 12%           |
| 65 e più                      | 14%                | 17%           | 20%           | 20%           | 24%           |
| <b>di cui di stranieri</b>    | <b>474</b>         | <b>783</b>    | <b>1.091</b>  | <b>1.413</b>  | <b>1.413</b>  |
| Incid. sul popolazione totale | 4%                 | 6%            | 8%            | 11%           | 11%           |
| <b>Famiglie</b>               | <b>5.186</b>       | <b>5.197</b>  | <b>5.345</b>  | <b>5.528</b>  | <b>5.588</b>  |
| Variazione                    |                    | 11            | 148           | 184           | 59            |
| Variazione media annua        |                    |               | 30            | 37            | 12            |
| Numero medio componenti       | 2,5                | 2,6           | 2,5           | 2,4           | 2,4           |

#### Famiglie per età della persona di riferimento

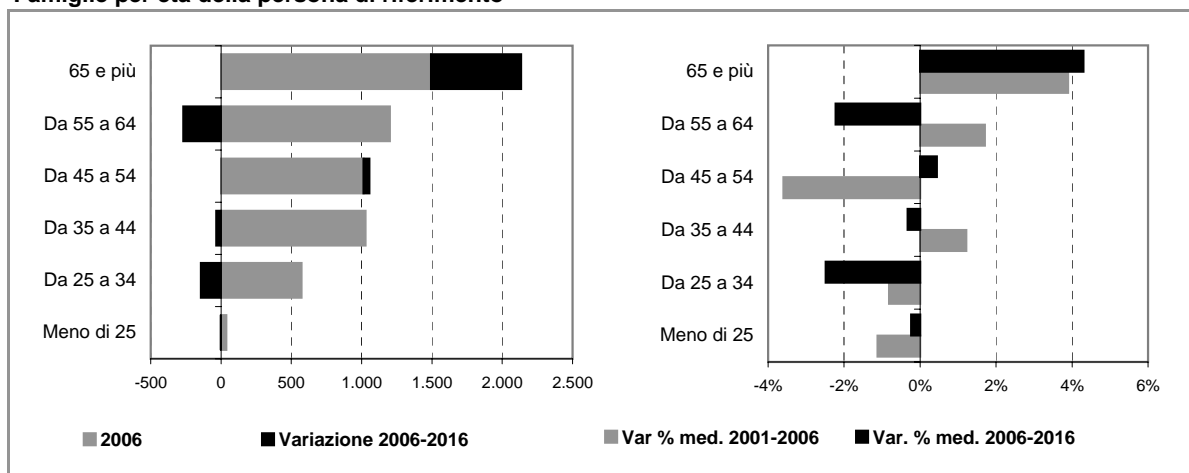

## Comune di OPERA

### Scheda 2.b. FAMIGLIE E DOMANDA PRIMARIA (ipotesi POLI ATTRATTORI)

#### Famiglie residenti

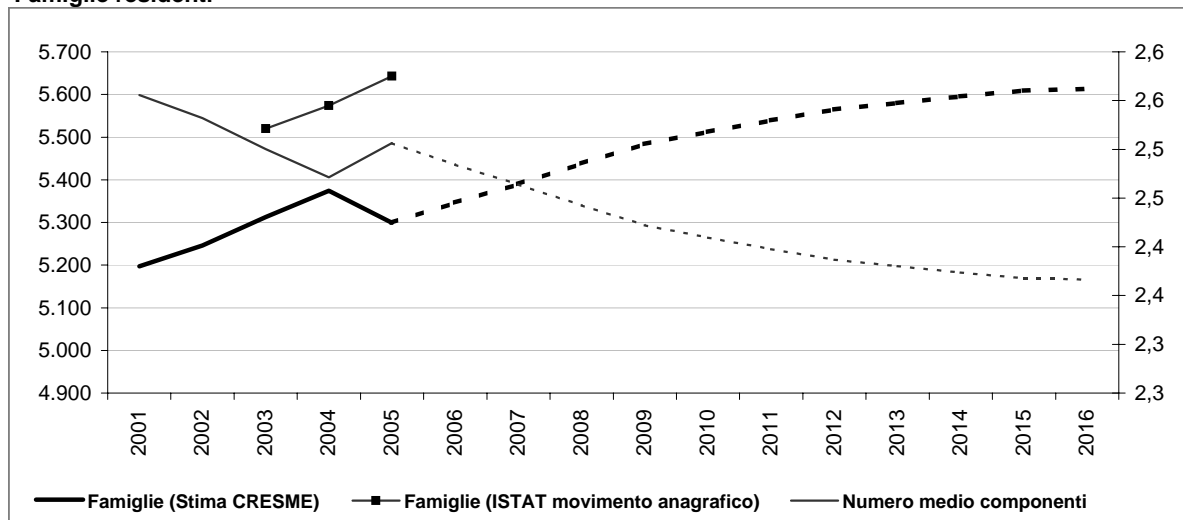

#### Dati storici e di scenario

|                               | 2001<br>Censimento | 2001          | 2006          | 2011          | 2016          |
|-------------------------------|--------------------|---------------|---------------|---------------|---------------|
| <b>Popolazione residente</b>  | <b>13.373</b>      | <b>13.345</b> | <b>13.215</b> | <b>13.131</b> | <b>12.942</b> |
| Maschi                        | 6.445              | 6.428         | 6.319         | 6.170         | 5.979         |
| Femmine                       | 6.928              | 6.917         | 6.896         | 6.962         | 6.962         |
| > 25 anni                     | 24%                | 23%           | 22%           | 22%           | 22%           |
| 25 - 34                       | 15%                | 15%           | 13%           | 13%           | 11%           |
| 35 - 54                       | 33%                | 30%           | 30%           | 30%           | 31%           |
| 55 - 64                       | 14%                | 16%           | 15%           | 15%           | 12%           |
| 65 e più                      | 14%                | 17%           | 20%           | 20%           | 24%           |
| <b>di cui di stranieri</b>    | <b>474</b>         |               | <b>792</b>    | <b>1.143</b>  | <b>1.516</b>  |
| Incid. sul popolazione totale | 4%                 |               | 6%            | 9%            | 12%           |
| <b>Famiglie</b>               | <b>5.186</b>       | <b>5.197</b>  | <b>5.346</b>  | <b>5.539</b>  | <b>5.613</b>  |
| Variazione                    |                    | 11            | 149           | 193           | 73            |
| Variazione media annua        |                    |               | 30            | 39            | 15            |
| Numero medio componenti       | 2,5                | 2,6           | 2,5           | 2,4           | 2,4           |

#### Famiglie per età della persona di riferimento

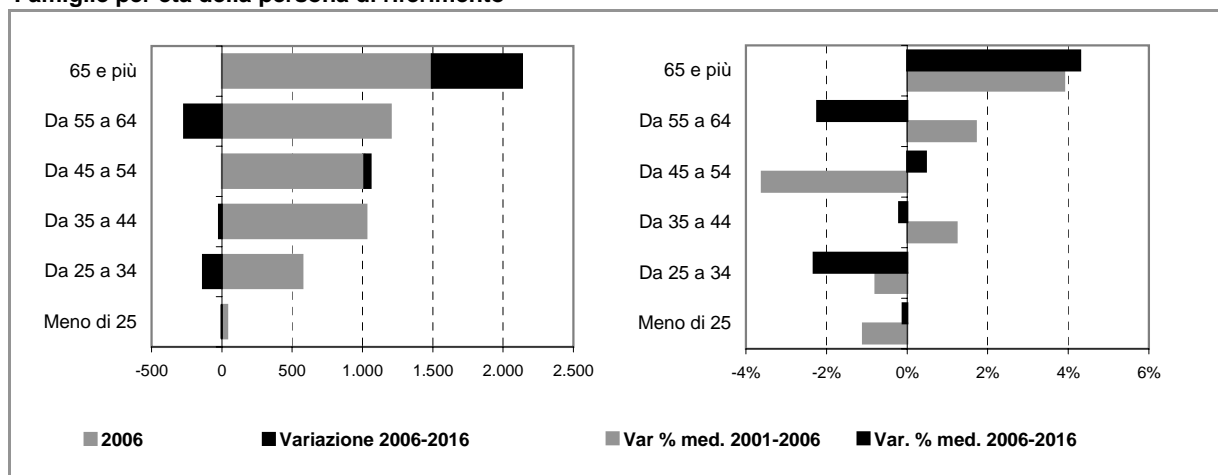



## Comune di OPERA

### Scheda 4. STOCK EDILIZIO E OFFERTA RESIDENZIALE

#### LO STOCK EDILIZIO RESIDENZIALE AL 2001

##### Abitazioni per tipo di occupazione e titolo di godimento

|   |              |
|---|--------------|
| <b>Occupate da persone residenti</b>          | <b>5.139</b> |
| <i>In proprietà</i>                           | 3.531        |
| <i>In affitto</i>                             | 1.434        |
| <i>Altro titolo</i>                           | 174          |
| <b>Occupate solo da persone non residenti</b> | <b>38</b>    |
| <b>Non occupate</b>                           | <b>171</b>   |
| <b>Totale</b>                                 | <b>5.348</b> |

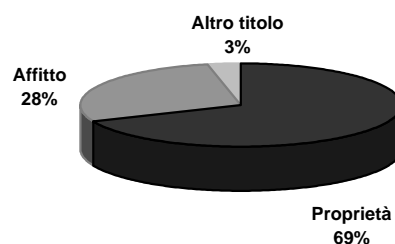

##### Abitazioni occupate in proprietà per figura giuridica del proprietario

|   | Proprietà    | Affitto      | Altro titolo | Totale       |
|---|--------------|--------------|--------------|--------------|
| <b>Persona fisica</b>                               | <b>3.491</b> | <b>497</b>   | <b>130</b>   | <b>4.118</b> |
| <b>Impresa o società</b>                            | <b>10</b>    | <b>92</b>    | <b>21</b>    | <b>123</b>   |
| <b>Soggetti pubblici, agevolati e convenzionati</b> | <b>23</b>    | <b>779</b>   | <b>10</b>    | <b>812</b>   |
| <i>Cooperativa edilizia</i>                         | 17           | 37           | 0            | 54           |
| <i>Stato, Regione, Provincia, Comune</i>            | 0            | 16           | 4            | 20           |
| <i>Ente previdenziale</i>                           | 4            | 564          | 6            | 574          |
| <i>IACP o Azienda per il Territorio</i>             | 2            | 162          | 0            | 164          |
| <b>Altro</b>  | <b>7</b>     | <b>66</b>    | <b>13</b>    | <b>86</b>    |
| <b>Totale</b>                                       | <b>3.531</b> | <b>1.434</b> | <b>174</b>   | <b>5.139</b> |

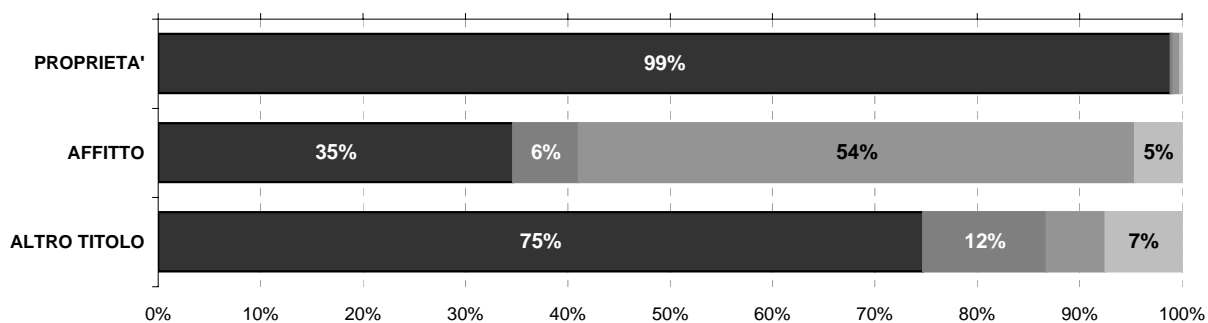

Persona fisica
  Impresa o società
  Soggetti pubblici, agevolati e convenzionati
  Altro

#### L'ATTIVITA' EDILIZIA RESIDENZIALE

##### Abitazioni ultimate tra il 2002 ed il 2006

|               |            |
|---------------|------------|
| 2002          | 23         |
| 2003          | 100        |
| 2004          | 99         |
| 2005          | 123        |
| 2006          | 112        |
| <b>Totale</b> | <b>457</b> |

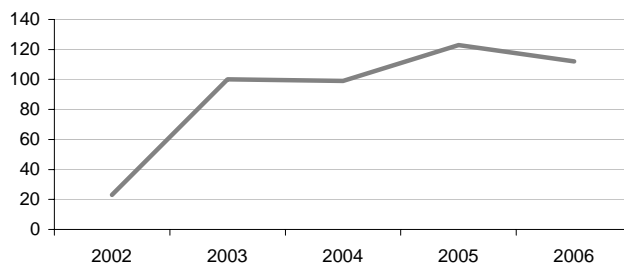

# Comune di OPERA

## Scheda 5. LA DOMANDA ABITATIVA

### SCENARI DELLA DOMANDA TRA 2006 E 2016

|                              | IPOTESI A* | IPOTESI B* |                                   |
|------------------------------|------------|------------|-----------------------------------|
| DOMANDA COMPLESSIVA          | 45         | 70         | <p>Incidenza sullo stock 2006</p> |
| DOMANDA PREGRESSA AL 2006    | -198       | -197       |                                   |
| DOMANDA AGGIUNTIVA 2006-2016 | 243        | 267        |                                   |

### LA DOMANDA PREGRESSA

|  | IPOTESI A* | IPOTESI B* |  |
|--|------------|------------|--|
| DOMANDA PREGRESSA AL 2006                    | -198       | -197       |  |
| DOMANDA PREGRESSA AL 2001                    | 100        | 100        |  |
| Sovraffollamento                             | 47         | 47         |  |
| Coabitazione                                 | 1          | 1          |  |
| Senza abitazione e con sistemazione precaria | 52         | 52         |  |
| NUOVE FAMIGLIE 2001-2006                     | 159        | 160        |  |
| ABITAZIONI ULTIME 2001-2006                  | 457        | 457        |  |

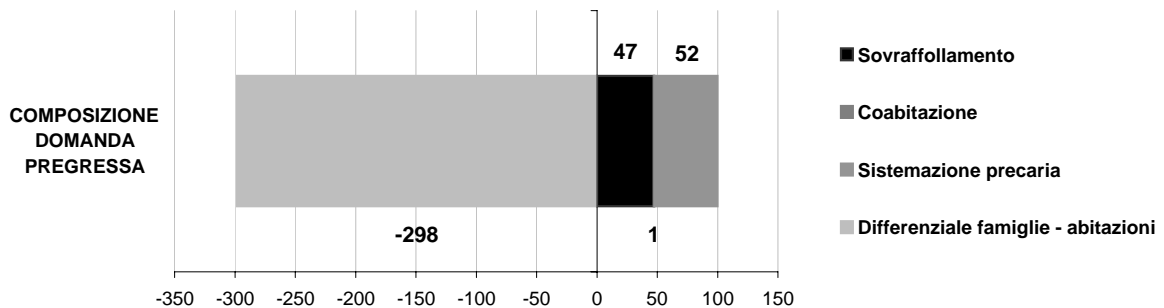

### LA DOMANDA AGGIUNTIVA

|                          | IPOTESI A* | IPOTESI B* | VARIAZIONE MEDIA ANNUA |
|--------------------------|------------|------------|------------------------|
| NUOVE FAMIGLIE 2001-2006 | 159        | 160        | 2001-2006 (A*)         |
|                          |            |            | 2001-2006 (B*)         |
| NUOVE FAMIGLIE 2006-2016 | 243        | 267        | IPOTESI A*             |
|                          |            |            | IPOTESI B*             |

\* IPOTESI A = IPOTESI BASE  
IPOTESI B = IPOTESI POLI ATTRATTORI



## Comune di PIEVE EMANUELE

### Scheda 1.a. LO SCENARIO DEMOGRAFICO (ipotesi BASE)

#### Popolazione residente

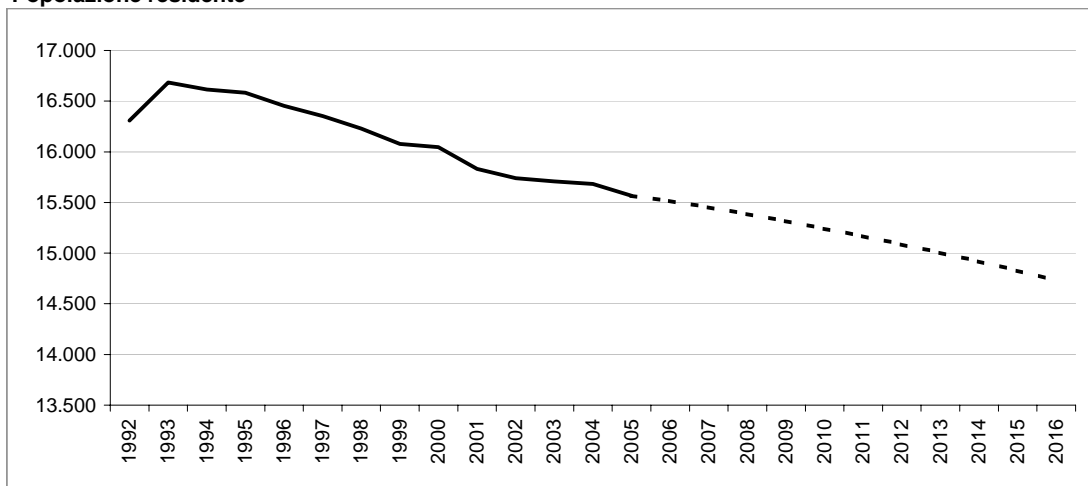

#### Bilancio demografico

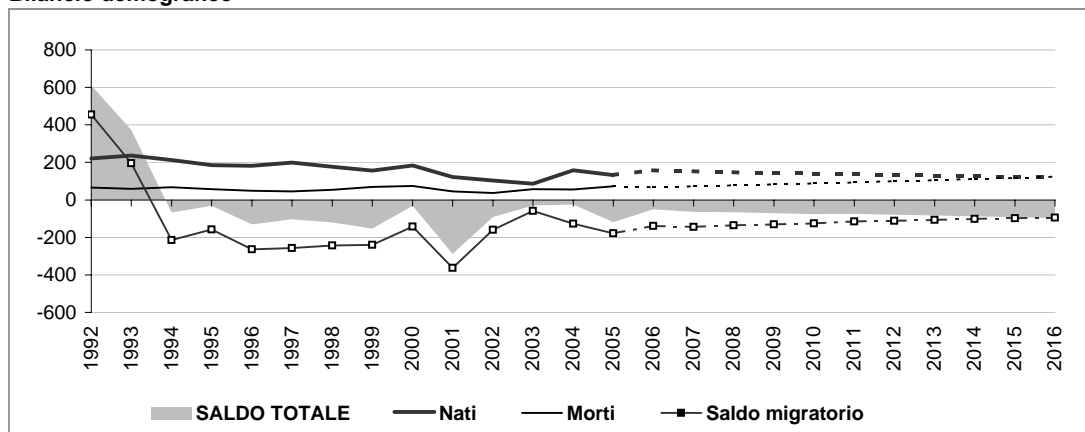

#### Popolazione per età e provenienza

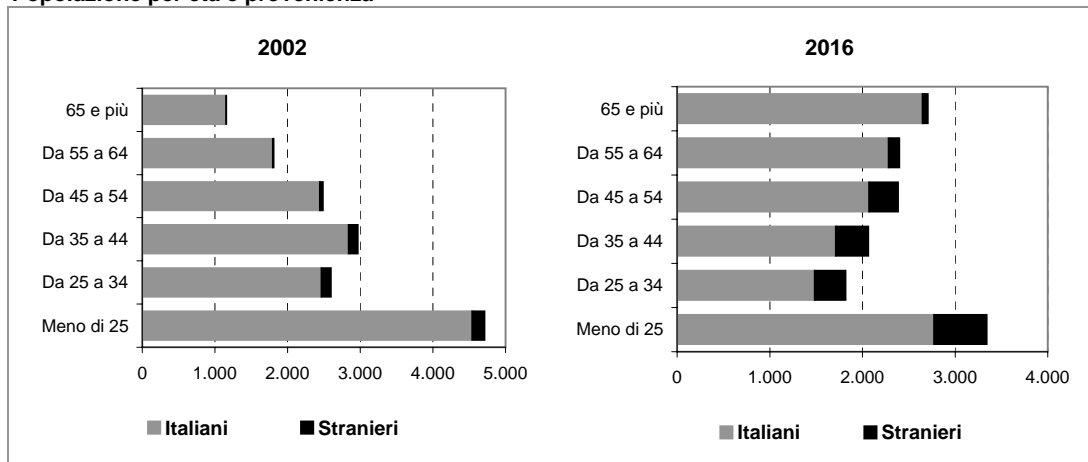

# Comune di PIEVE EMANUELE

## Scheda 1.b. LO SCENARIO DEMOGRAFICO (ipotesi POLI ATTRATTORI)

### Popolazione residente

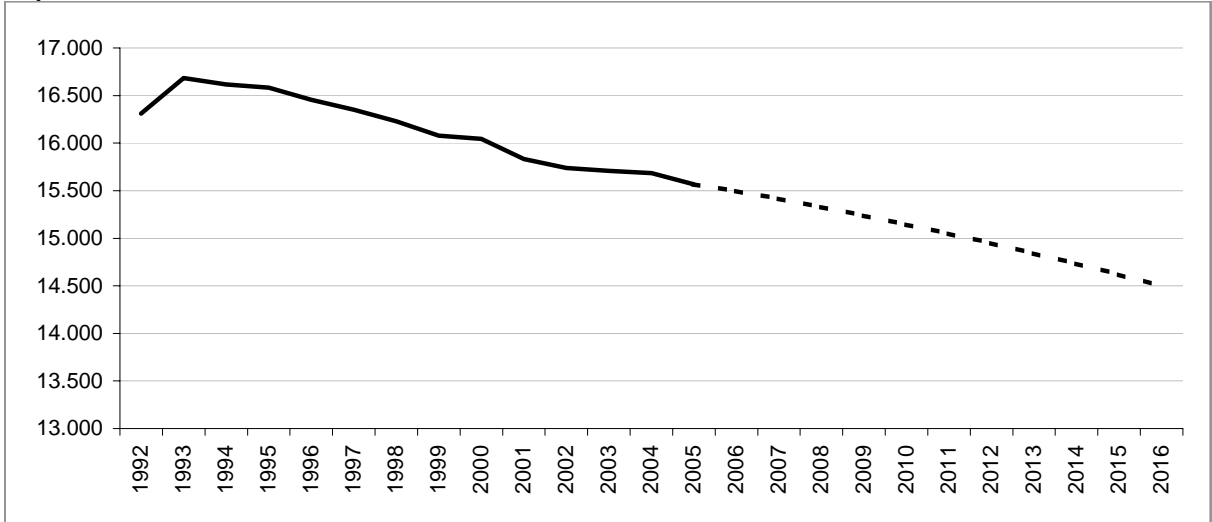

### Bilancio demografico

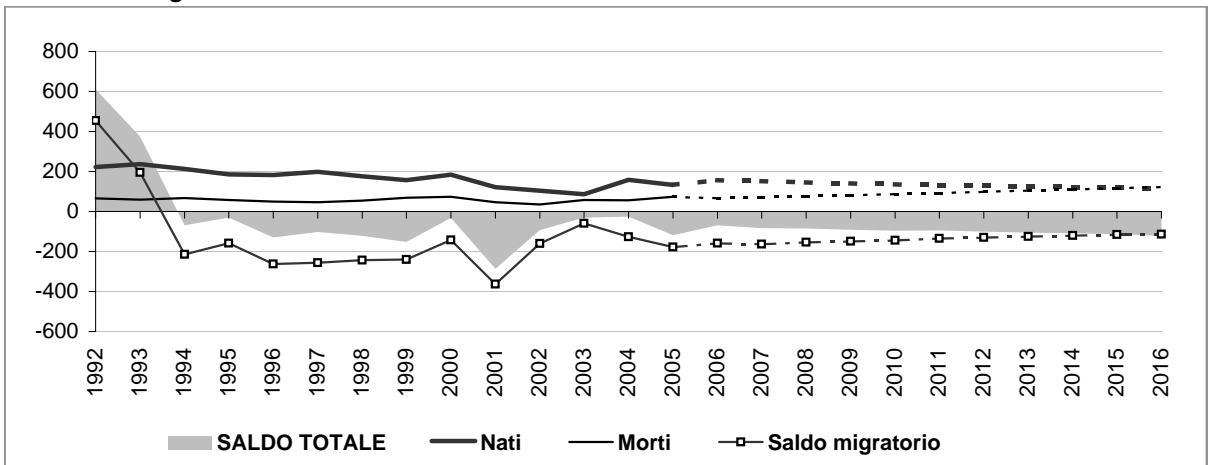

### Popolazione per età e provenienza

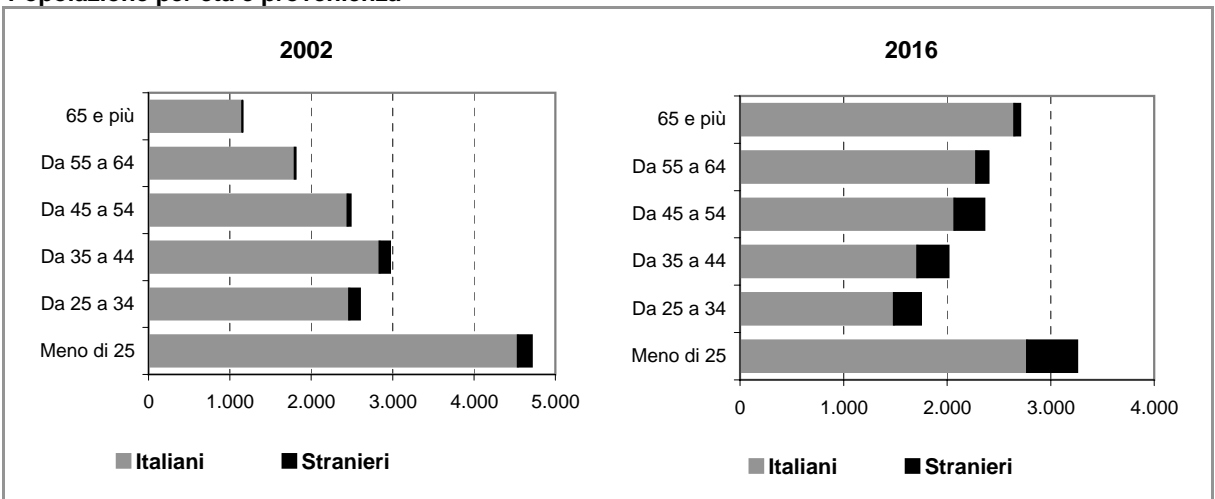



# Comune di PIEVE EMANUELE

## Scheda 2.a. FAMIGLIE E DOMANDA PRIMARIA (ipotesi BASE)

### Famiglie residenti

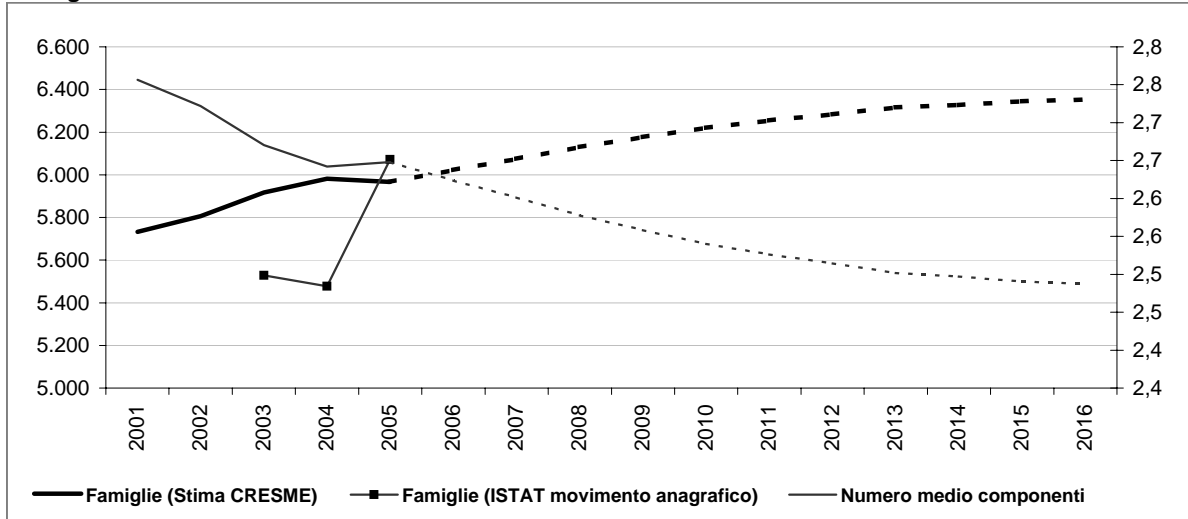

### Dati storici e di scenario

|                               | 2001<br>Censimento | 2001          | 2006          | 2011          | 2016          |
|-------------------------------|--------------------|---------------|---------------|---------------|---------------|
| <b>Popolazione residente</b>  | <b>15.759</b>      | <b>15.831</b> | <b>15.516</b> | <b>15.167</b> | <b>14.728</b> |
| Maschi                        | 7.961              | 7.992         | 7.814         | 7.569         | 7.266         |
| Femmine                       | 7.798              | 7.839         | 7.702         | 7.597         | 7.462         |
| > 25 anni                     | 31%                | 28%           | 25%           | 25%           | 23%           |
| 25 - 34                       | 17%                | 15%           | 13%           | 13%           | 12%           |
| 35 - 54                       | 35%                | 35%           | 33%           | 33%           | 30%           |
| 55 - 64                       | 11%                | 13%           | 15%           | 15%           | 16%           |
| 65 e più                      | 7%                 | 10%           | 14%           | 14%           | 18%           |
| <b>di cui di stranieri</b>    | <b>383</b>         |               | <b>1.048</b>  | <b>1.392</b>  | <b>1.753</b>  |
| Incid. sul popolazione totale | 2%                 |               | 7%            | 9%            | 12%           |
| <b>Famiglie</b>               | <b>5.744</b>       | <b>5.733</b>  | <b>6.022</b>  | <b>6.254</b>  | <b>6.352</b>  |
| Variazione                    |                    | -11           | 290           | 232           | 98            |
| Variazione media annua        |                    |               | 58            | 46            | 20            |
| Numero medio componenti       | 2,7                | 2,8           | 2,6           | 2,5           | 2,5           |

### Famiglie per età della persona di riferimento

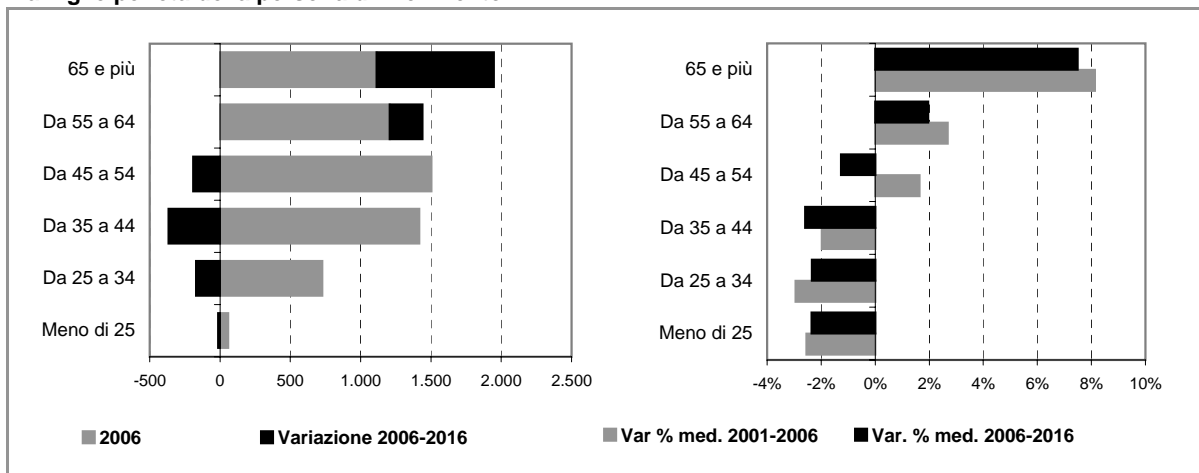

## Comune di PIEVE EMANUELE

### Scheda 2.b. FAMIGLIE E DOMANDA PRIMARIA (ipotesi POLI ATTRATTORI)

#### Famiglie residenti

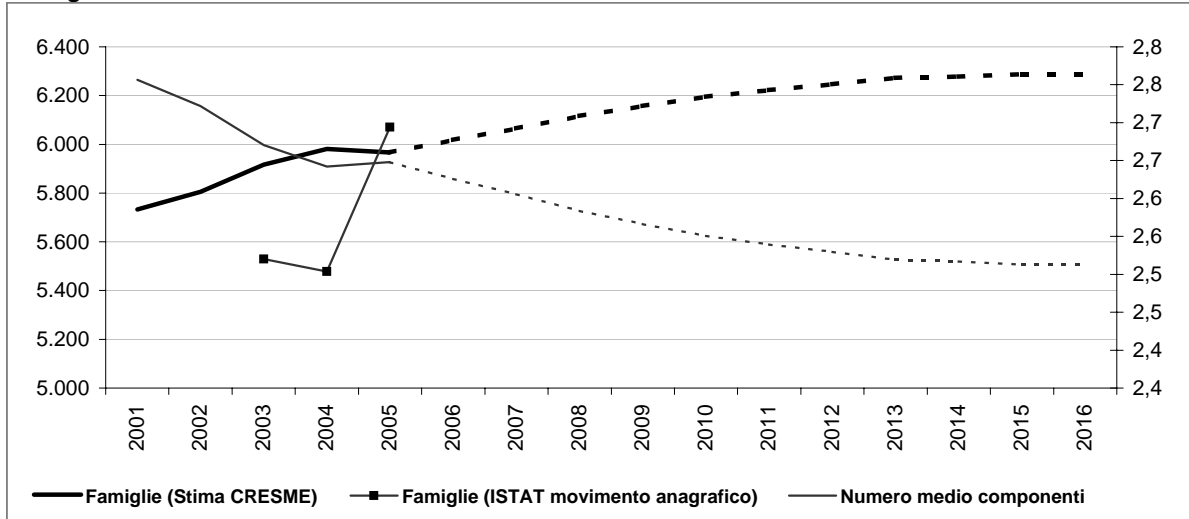

#### Dati storici e di scenario

|                               | 2001<br>Censimento | 2001          | 2006          | 2011          | 2016          |
|-------------------------------|--------------------|---------------|---------------|---------------|---------------|
| <b>Popolazione residente</b>  | <b>15.759</b>      | <b>15.831</b> | <b>15.497</b> | <b>15.048</b> | <b>14.496</b> |
| Maschi                        | 7.961              | 7.992         | 7.808         | 7.527         | 7.182         |
| Femmine                       | 7.798              | 7.839         | 7.690         | 7.521         | 7.315         |
| > 25 anni                     | 31%                | 28%           | 25%           | 25%           | 22%           |
| 25 - 34                       | 17%                | 15%           | 13%           | 13%           | 12%           |
| 35 - 54                       | 35%                | 35%           | 33%           | 33%           | 30%           |
| 55 - 64                       | 11%                | 13%           | 15%           | 15%           | 17%           |
| 65 e più                      | 7%                 | 10%           | 14%           | 14%           | 19%           |
| <b>di cui di stranieri</b>    | <b>383</b>         |               | <b>1.030</b>  | <b>1.273</b>  | <b>1.521</b>  |
| Incid. sul popolazione totale | 2%                 |               | 7%            | 8%            | 10%           |
| <b>Famiglie</b>               | <b>5.744</b>       | <b>5.733</b>  | <b>6.018</b>  | <b>6.223</b>  | <b>6.289</b>  |
| Variazione                    |                    | -11           | 285           | 205           | 66            |
| Variazione media annua        |                    |               | 57            | 41            | 13            |
| Numero medio componenti       | 2,7                | 2,8           | 2,6           | 2,5           | 2,5           |

#### Famiglie per età della persona di riferimento

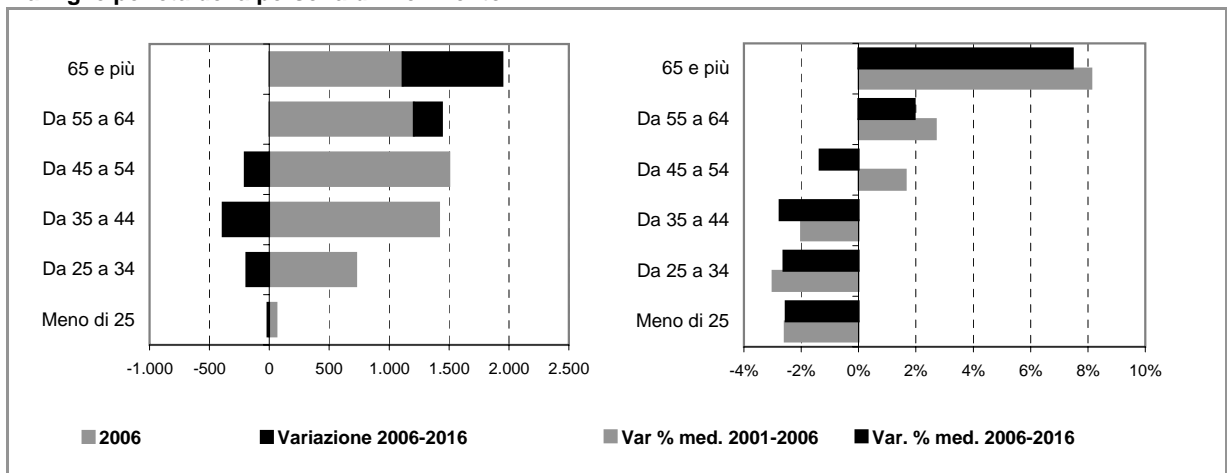



## Comune di PIEVE EMANUELE

### Scheda 4. STOCK EDILIZIO E OFFERTA RESIDENZIALE

#### LO STOCK EDILIZIO RESIDENZIALE AL 2001

##### Abitazioni per tipo di occupazione e titolo di godimento

|   |              |
|---|--------------|
| <b>Occupate da persone residenti</b>          | <b>5.700</b> |
| <i>In proprietà</i>                           | 2.923        |
| <i>In affitto</i>                             | 2.305        |
| <i>Altro titolo</i>                           | 472          |
| <b>Occupate solo da persone non residenti</b> | <b>603</b>   |
| <b>Non occupate</b>                           | <b>307</b>   |
| <b>Totale</b>                                 | <b>6.610</b> |

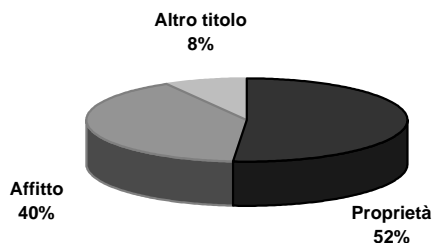

##### Abitazioni occupate in proprietà per figura giuridica del proprietario

|   | Proprietà    | Affitto      | Altro titolo | Totale       |
|---|--------------|--------------|--------------|--------------|
| <b>Persona fisica</b>                               | <b>2.848</b> | <b>217</b>   | <b>118</b>   | <b>3.183</b> |
| <b>Impresa o società</b>                            | <b>12</b>    | <b>268</b>   | <b>310</b>   | <b>590</b>   |
| <b>Soggetti pubblici, agevolati e convenzionati</b> | <b>49</b>    | <b>1.662</b> | <b>26</b>    | <b>1.737</b> |
| <i>Cooperativa edilizia</i>                         | 6            | 3            | 0            | 9            |
| <i>Stato, Regione, Provincia, Comune</i>            | 4            | 60           | 9            | 73           |
| <i>Ente previdenziale</i>                           | 19           | 1.372        | 11           | 1.402        |
| <i>IACP o Azienda per il Territorio</i>             | 20           | 227          | 6            | 253          |
| <b>Altro</b>  | <b>14</b>    | <b>158</b>   | <b>18</b>    | <b>190</b>   |
| <b>Totale</b>                                       | <b>2.923</b> | <b>2.305</b> | <b>472</b>   | <b>5.700</b> |

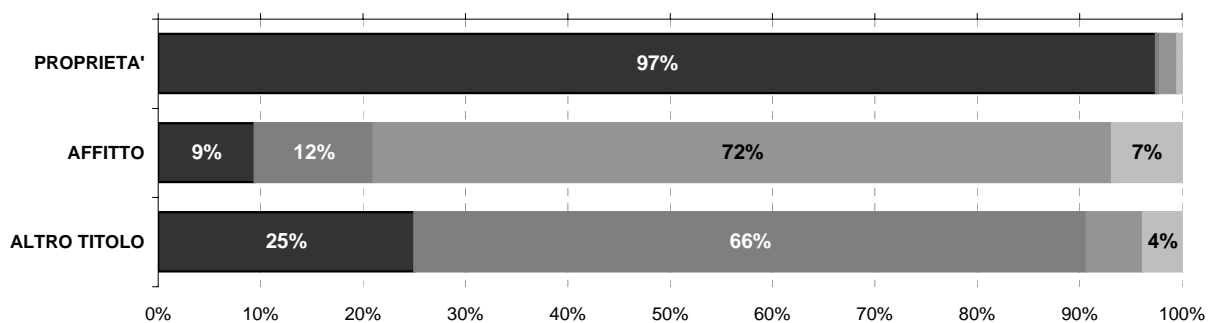

Persona fisica
  Impresa o società
  Soggetti pubblici, agevolati e convenzionati
  Altro

#### L'ATTIVITA' EDILIZIA RESIDENZIALE

##### Abitazioni ultimate tra il 2002 ed il 2006

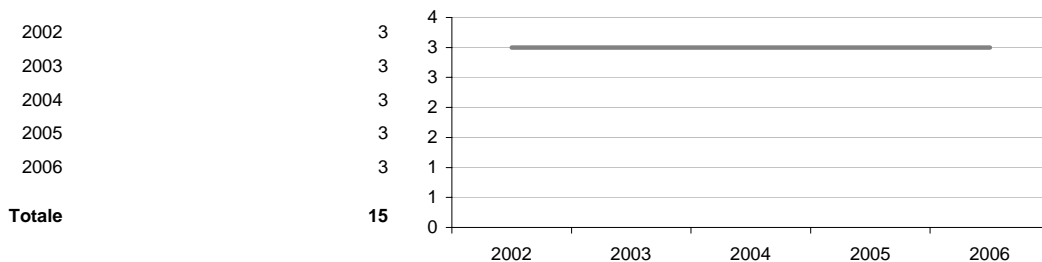

# Comune di PIEVE EMANUELE

## Scheda 5. LA DOMANDA ABITATIVA

### SCENARI DELLA DOMANDA TRA 2006 E 2016

|                              | IPOTESI A* | IPOTESI B* |
|------------------------------|------------|------------|
| DOMANDA COMPLESSIVA          | 719        | 656        |
| DOMANDA PREGRESSA AL 2006    | 389        | 385        |
| DOMANDA AGGIUNTIVA 2006-2016 | 330        | 271        |

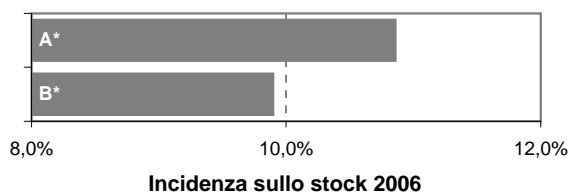

### LA DOMANDA PREGRESSA

|  | IPOTESI A* | IPOTESI B* |
|--|------------|------------|
| DOMANDA PREGRESSA AL 2006                    | 389        | 385        |
| DOMANDA PREGRESSA AL 2001                    | 126        | 126        |
| Sovraffollamento                             | 88         | 88         |
| Coabitazione                                 | 18         | 18         |
| Senza abitazione e con sistemazione precaria | 20         | 20         |
| NUOVE FAMIGLIE 2001-2006                     | 278        | 274        |
| ABITAZIONI ULTIME 2001-2006                  | 15         | 15         |

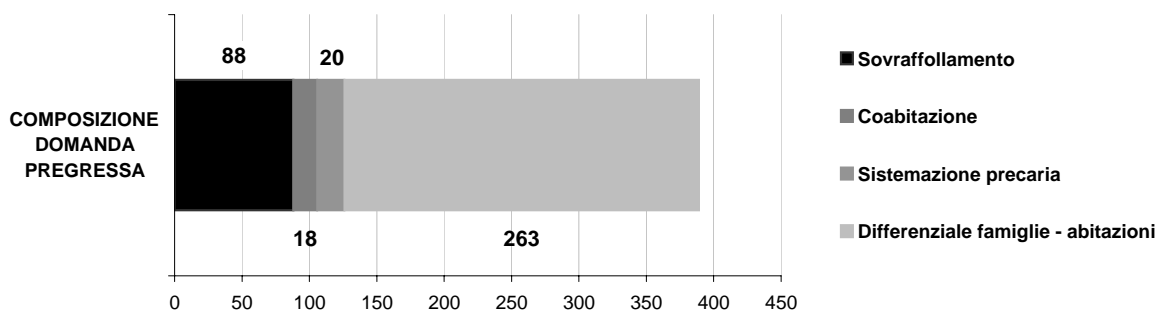
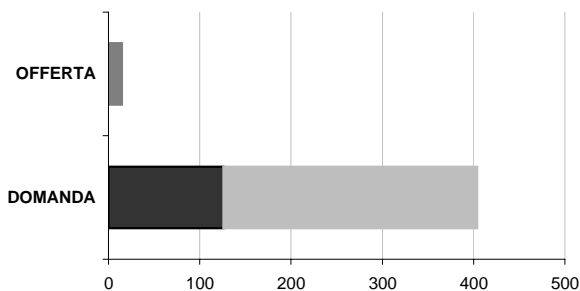

### LA DOMANDA AGGIUNTIVA

|                          | IPOTESI A* | IPOTESI B* |
|--------------------------|------------|------------|
| NUOVE FAMIGLIE 2001-2006 | 278        | 274        |
| NUOVE FAMIGLIE 2006-2016 | 330        | 271        |

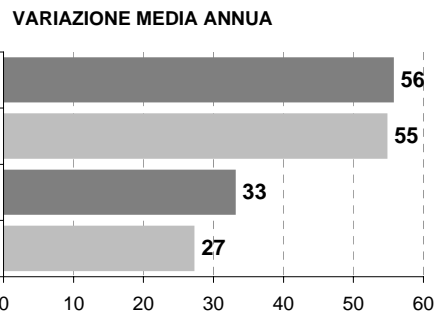

\* IPOTESI A = IPOTESI BASE  
IPOTESI B = IPOTESI POLI ATTRATTORI



## Comune di ROZZANO

### Scheda 1.a. LO SCENARIO DEMOGRAFICO (ipotesi BASE)

#### Popolazione residente

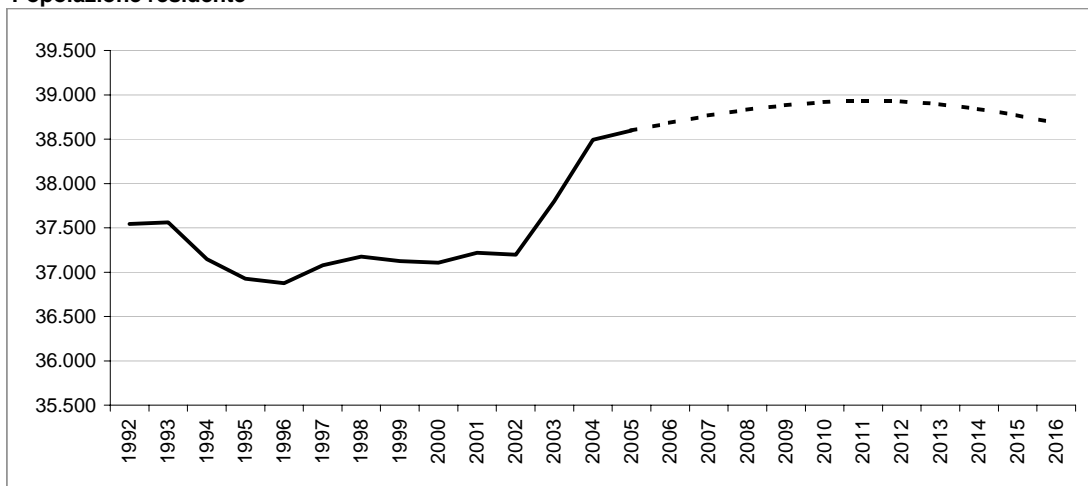

#### Bilancio demografico

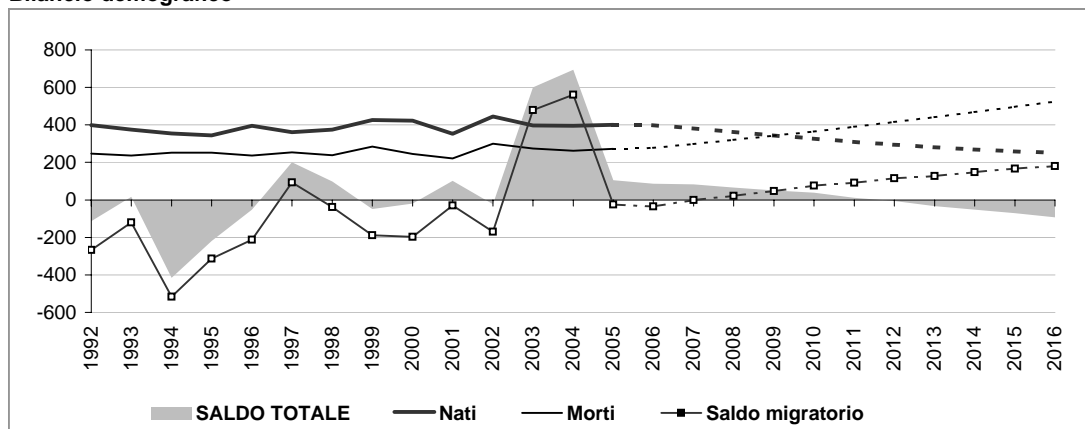

#### Popolazione per età e provenienza

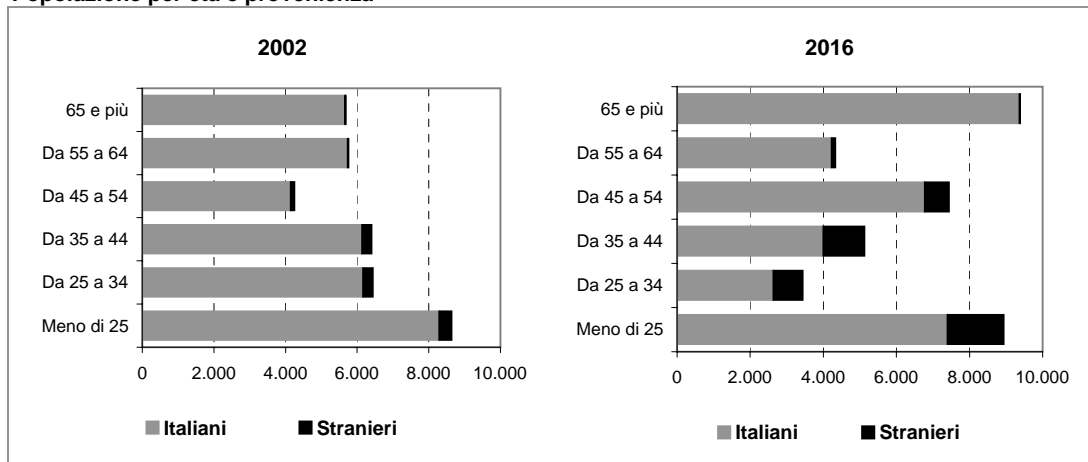

## Comune di ROZZANO

### Scheda 1.b. LO SCENARIO DEMOGRAFICO (ipotesi POLI ATTRATTORI)

#### Popolazione residente

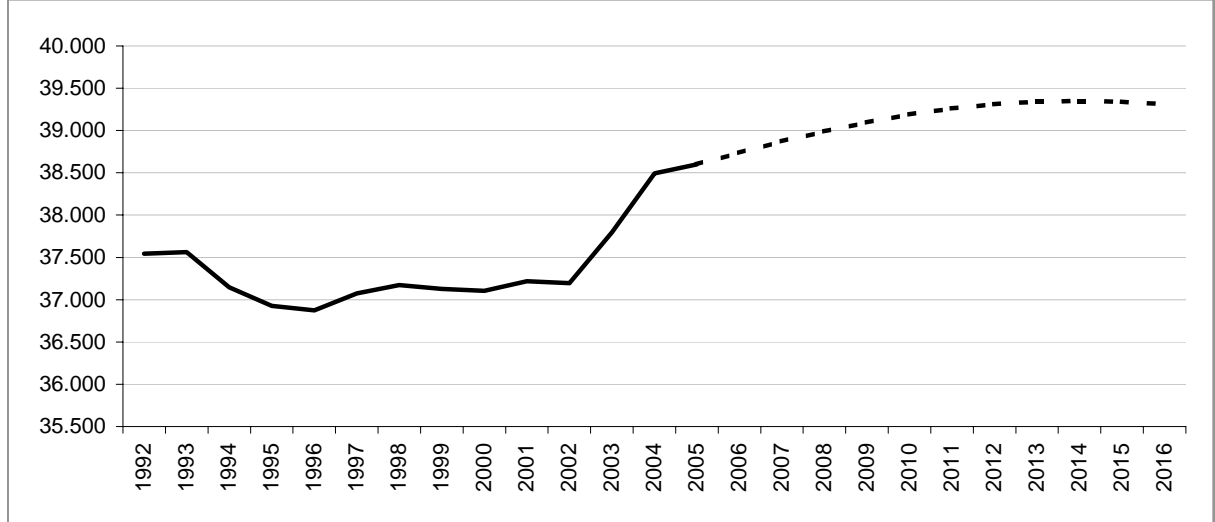

#### Bilancio demografico

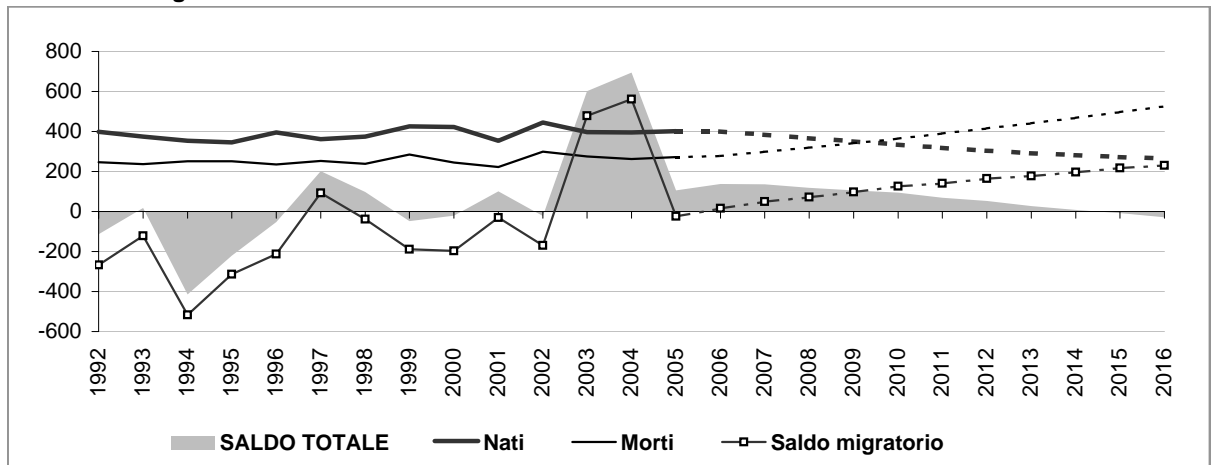

#### Popolazione per età e provenienza

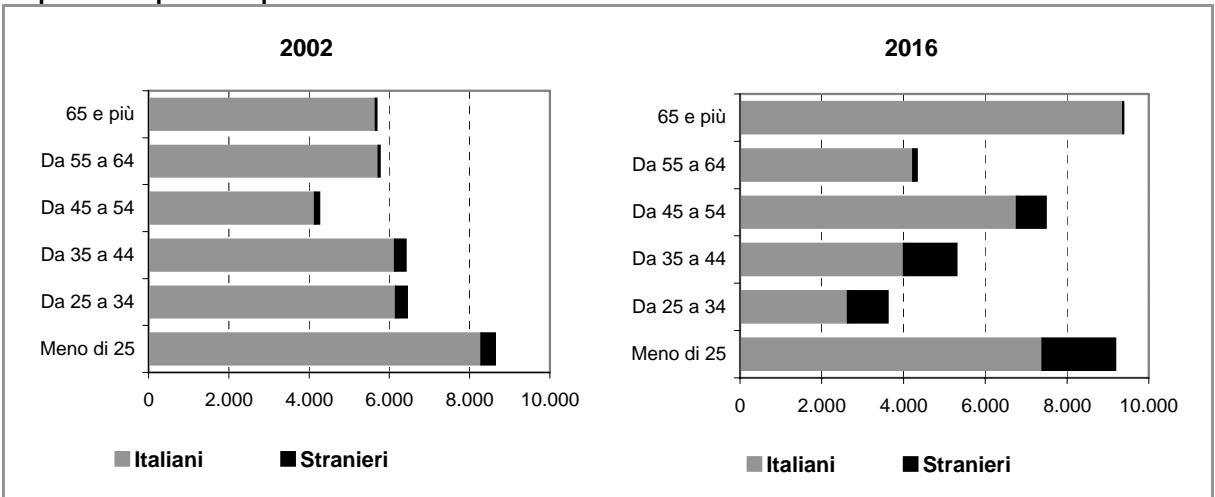



## Comune di ROZZANO

### Scheda 2.a. FAMIGLIE E DOMANDA PRIMARIA (ipotesi BASE)

#### Famiglie residenti

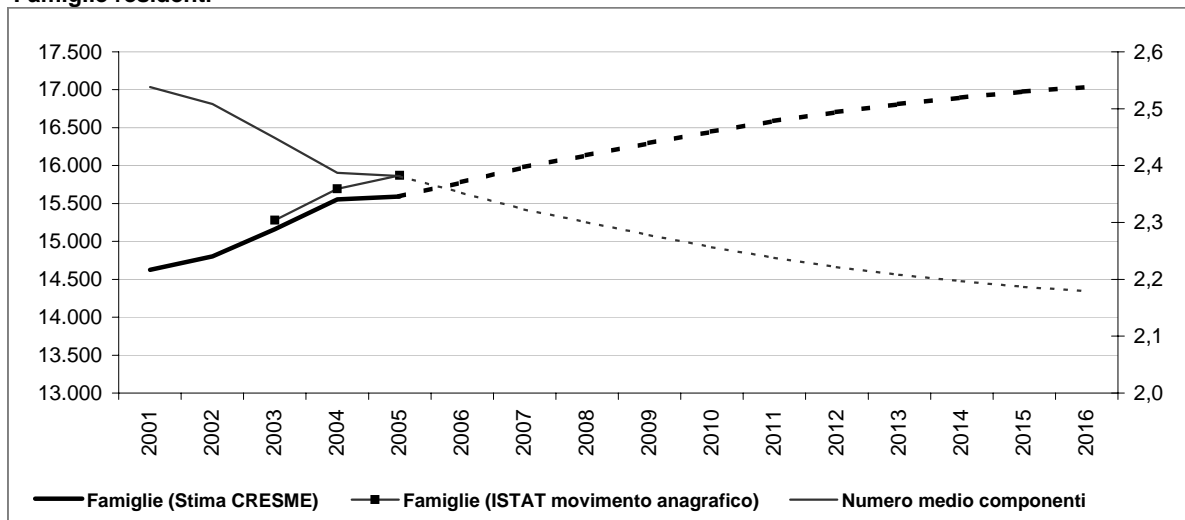

#### Dati storici e di scenario

|                               | 2001<br>Censimento | 2001          | 2006          | 2011          | 2016          |
|-------------------------------|--------------------|---------------|---------------|---------------|---------------|
| <b>Popolazione residente</b>  | <b>37.207</b>      | <b>37.220</b> | <b>38.684</b> | <b>38.931</b> | <b>38.676</b> |
| Maschi                        | 18.221             | 18.227        | 18.993        | 19.089        | 18.980        |
| Femmine                       | 18.986             | 18.993        | 19.691        | 19.843        | 19.696        |
| > 25 anni                     | 23%                | 24%           | 24%           | 24%           | 23%           |
| 25 - 34                       | 19%                | 13%           | 9%            | 9%            | 9%            |
| 35 - 54                       | 28%                | 32%           | 34%           | 34%           | 33%           |
| 55 - 64                       | 16%                | 12%           | 10%           | 10%           | 11%           |
| 65 e più                      | 14%                | 19%           | 22%           | 22%           | 24%           |
| <b>di cui di stranieri</b>    | <b>897</b>         |               | <b>2.258</b>  | <b>3.238</b>  | <b>4.255</b>  |
| Incid. sul popolazione totale | 2%                 |               | 6%            | 8%            | 11%           |
| <b>Famiglie</b>               | <b>14.619</b>      | <b>14.627</b> | <b>15.784</b> | <b>16.586</b> | <b>17.035</b> |
| Variazione                    |                    | 8             | 1.157         | 803           | 448           |
| Variazione media annua        |                    |               | 231           | 161           | 90            |
| Numero medio componenti       | 2,5                | 2,5           | 2,4           | 2,2           | 2,2           |

#### Famiglie per età della persona di riferimento

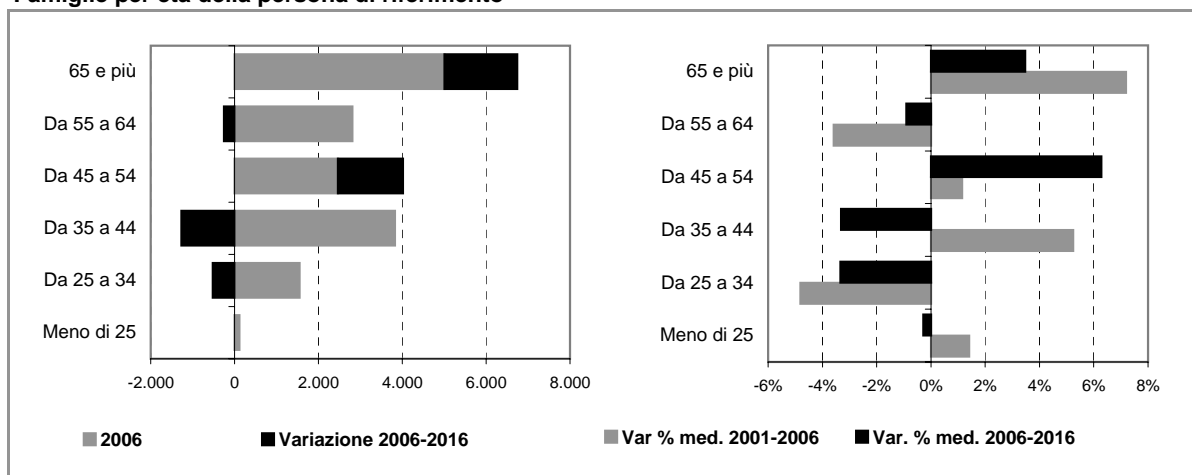

## Comune di ROZZANO

### Scheda 2.b. FAMIGLIE E DOMANDA PRIMARIA (ipotesi POLI ATTRATTORI)

#### Famiglie residenti

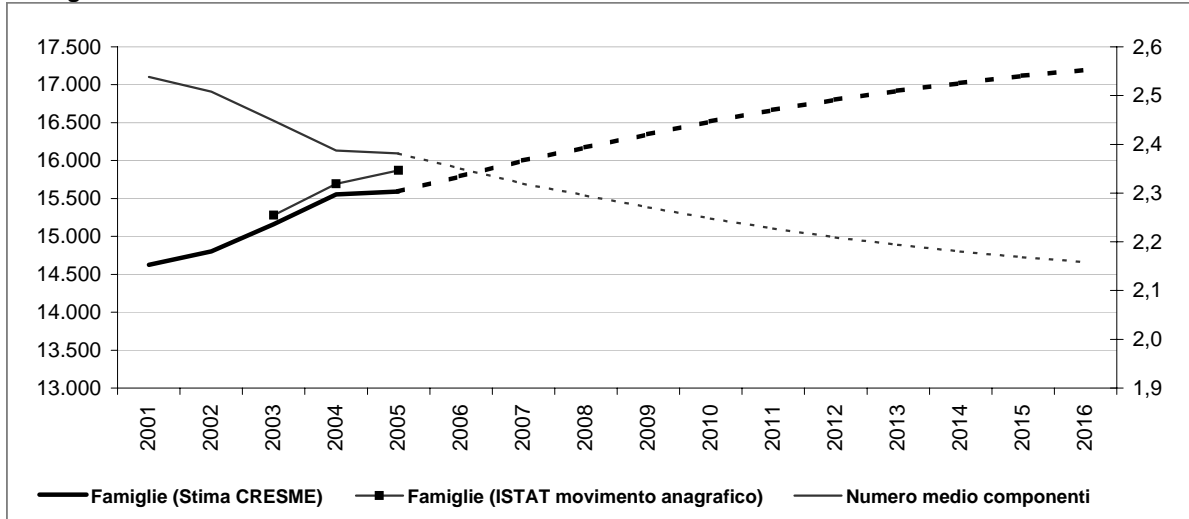

#### Dati storici e di scenario

|                               | 2001<br>Censimento | 2001          | 2006          | 2011          | 2016          |
|-------------------------------|--------------------|---------------|---------------|---------------|---------------|
| <b>Popolazione residente</b>  | <b>37.207</b>      | <b>37.220</b> | <b>38.736</b> | <b>39.260</b> | <b>39.311</b> |
| Maschi                        | 18.221             | 18.227        | 19.016        | 19.231        | 19.258        |
| Femmine                       | 18.986             | 18.993        | 19.720        | 20.029        | 20.053        |
| > 25 anni                     | 23%                | 24%           | 24%           | 24%           | 23%           |
| 25 - 34                       | 19%                | 13%           | 9%            | 9%            | 9%            |
| 35 - 54                       | 28%                | 32%           | 34%           | 34%           | 33%           |
| 55 - 64                       | 16%                | 12%           | 10%           | 10%           | 11%           |
| 65 e più                      | 14%                | 18%           | 22%           | 22%           | 24%           |
| <b>di cui di stranieri</b>    | <b>897</b>         |               | <b>2.309</b>  | <b>3.567</b>  | <b>4.890</b>  |
| Incid. sul popolazione totale | 2%                 |               | 6%            | 9%            | 12%           |
| <b>Famiglie</b>               | <b>14.619</b>      | <b>14.627</b> | <b>15.795</b> | <b>16.666</b> | <b>17.197</b> |
| Variazione                    |                    | 8             | 1.168         | 871           | 531           |
| Variazione media annua        |                    |               | 234           | 174           | 106           |
| Numero medio componenti       | 2,5                | 2,5           | 2,4           | 2,2           | 2,2           |

#### Famiglie per età della persona di riferimento

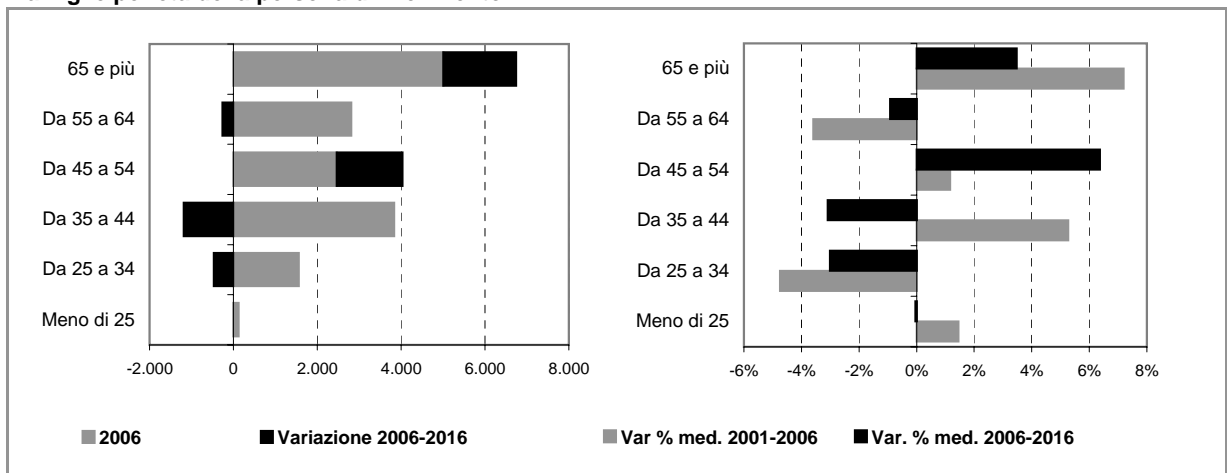



## Comune di ROZZANO

### Scheda 4. STOCK EDILIZIO E OFFERTA RESIDENZIALE

#### LO STOCK EDILIZIO RESIDENZIALE AL 2001

##### Abitazioni per tipo di occupazione e titolo di godimento

|   |               |
|---|---------------|
| <b>Occupate da persone residenti</b>          | <b>14.596</b> |
| <i>In proprietà</i>                           | 7.670         |
| <i>In affitto</i>                             | 6.619         |
| <i>Altro titolo</i>                           | 307           |
| <b>Occupate solo da persone non residenti</b> | <b>22</b>     |
| <b>Non occupate</b>                           | <b>637</b>    |
| <b>Totale</b>                                 | <b>15.255</b> |

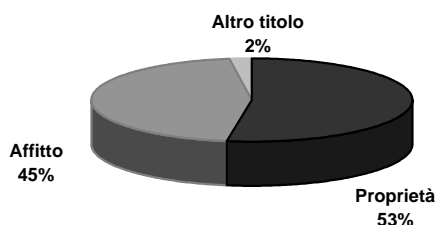

##### Abitazioni occupate in proprietà per figura giuridica del proprietario

|   | Proprietà    | Affitto      | Altro titolo | Totale        |
|---|--------------|--------------|--------------|---------------|
| <b>Persona fisica</b>                               | <b>7.497</b> | <b>1.097</b> | <b>256</b>   | <b>8.850</b>  |
| <b>Impresa o società</b>                            | <b>26</b>    | <b>246</b>   | <b>21</b>    | <b>293</b>    |
| <b>Soggetti pubblici, agevolati e convenzionati</b> | <b>126</b>   | <b>5.196</b> | <b>13</b>    | <b>5.335</b>  |
| <i>Cooperativa edilizia</i>                         | 61           | 24           | 0            | 85            |
| <i>Stato, Regione, Provincia, Comune</i>            | 0            | 127          | 2            | 129           |
| <i>Ente previdenziale</i>                           | 2            | 72           | 0            | 74            |
| <i>IACP o Azienda per il Territorio</i>             | 63           | 4.973        | 11           | 5.047         |
| <b>Altro</b>  | <b>21</b>    | <b>80</b>    | <b>17</b>    | <b>118</b>    |
| <b>Totale</b>                                       | <b>7.670</b> | <b>6.619</b> | <b>307</b>   | <b>14.596</b> |

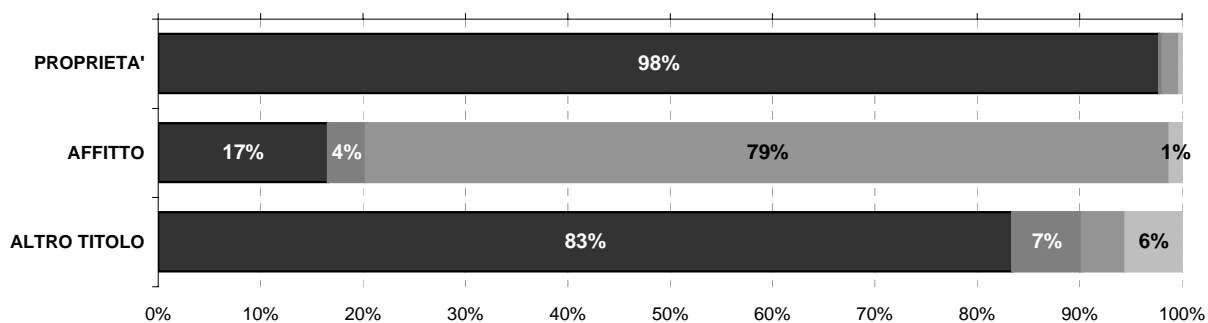

Persona fisica
  Impresa o società
  Soggetti pubblici, agevolati e convenzionati
  Altro

#### L'ATTIVITA' EDILIZIA RESIDENZIALE

##### Abitazioni ultimate tra il 2002 ed il 2006

|               |            |
|---------------|------------|
| 2002          | 213        |
| 2003          | 174        |
| 2004          | 210        |
| 2005          | 91         |
| 2006          | 91         |
| <b>Totale</b> | <b>779</b> |

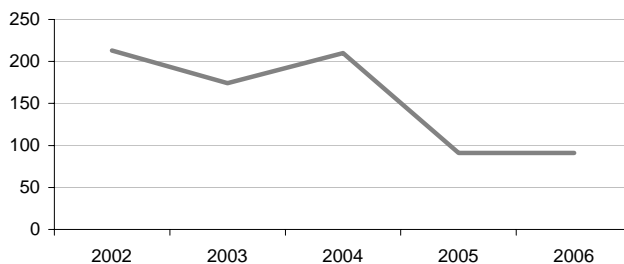

# Comune di ROZZANO

## Scheda 5. LA DOMANDA ABITATIVA

### SCENARI DELLA DOMANDA TRA 2006 E 2016

|                              | IPOTESI A* | IPOTESI B* |
|------------------------------|------------|------------|
| DOMANDA COMPLESSIVA          | 1.905      | 2.067      |
| DOMANDA PREGRESSA AL 2006    | 654        | 665        |
| DOMANDA AGGIUNTIVA 2006-2016 | 1.251      | 1.403      |



### LA DOMANDA PREGRESSA

|  | IPOTESI A* | IPOTESI B* |
|--|------------|------------|
| DOMANDA PREGRESSA AL 2006                    | 654        | 665        |
| DOMANDA PREGRESSA AL 2001                    | 268        | 268        |
| Sovraffollamento                             | 253        | 253        |
| Coabitazione                                 | 7          | 7          |
| Senza abitazione e con sistemazione precaria | 8          | 8          |
| NUOVE FAMIGLIE 2001-2006                     | 1.165      | 1.176      |
| ABITAZIONI ULTIME 2001-2006                  | 779        | 779        |

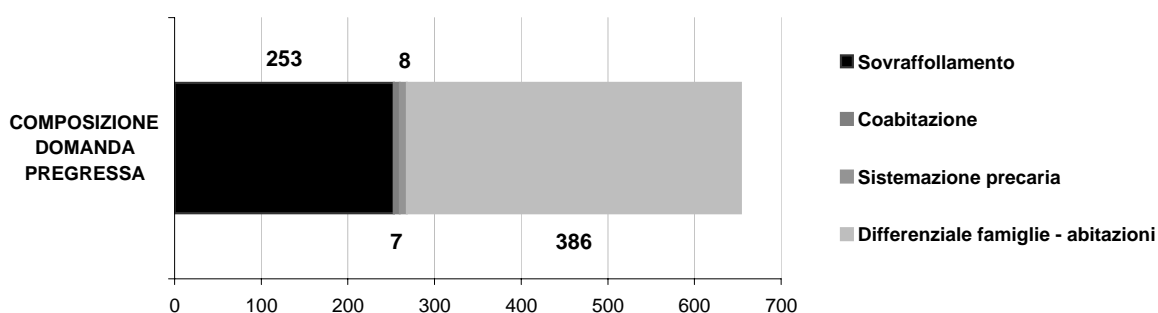
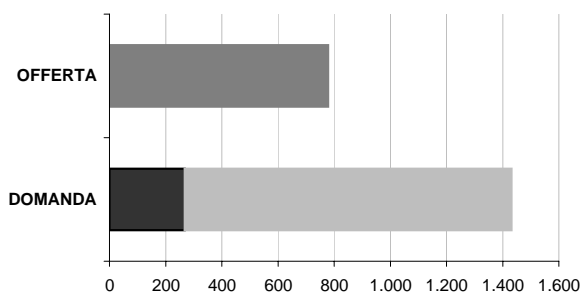

### LA DOMANDA AGGIUNTIVA

|                          | IPOTESI A* | IPOTESI B* | VARIAZIONE MEDIA ANNUA |     |
|--------------------------|------------|------------|------------------------|-----|
| NUOVE FAMIGLIE 2001-2006 | 1.165      | 1.176      | 2001-2006 (A*)         | 233 |
|                          |            |            | 2001-2006 (B*)         | 235 |
| NUOVE FAMIGLIE 2006-2016 | 1.251      | 1.403      | IPOTESI A*             | 125 |
|                          |            |            | IPOTESI B*             | 140 |

\* IPOTESI A = IPOTESI BASE  
IPOTESI B = IPOTESI POLI ATTRATTORI



## Comune di TREZZANO SUL NAVIGLIO

### Scheda 1.a. LO SCENARIO DEMOGRAFICO (ipotesi BASE)

#### Popolazione residente

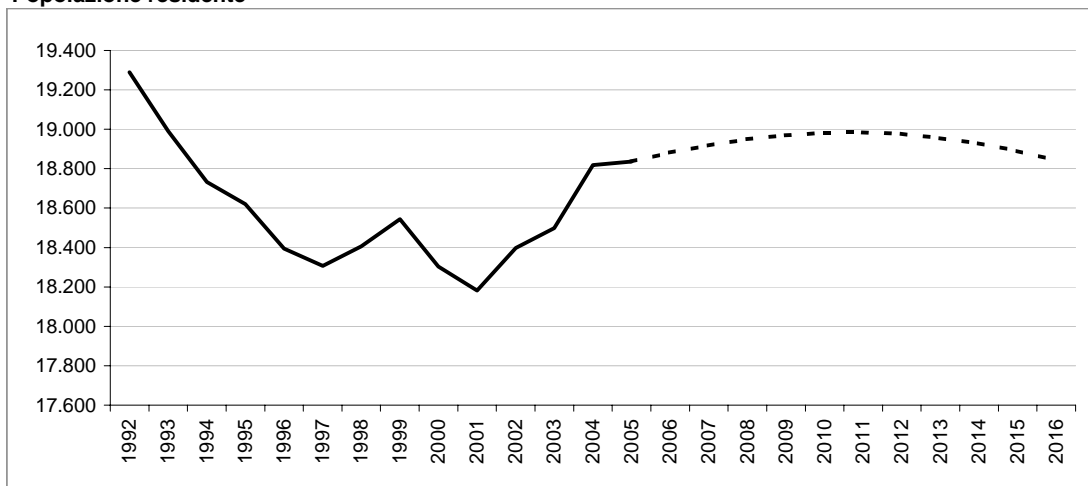

#### Bilancio demografico

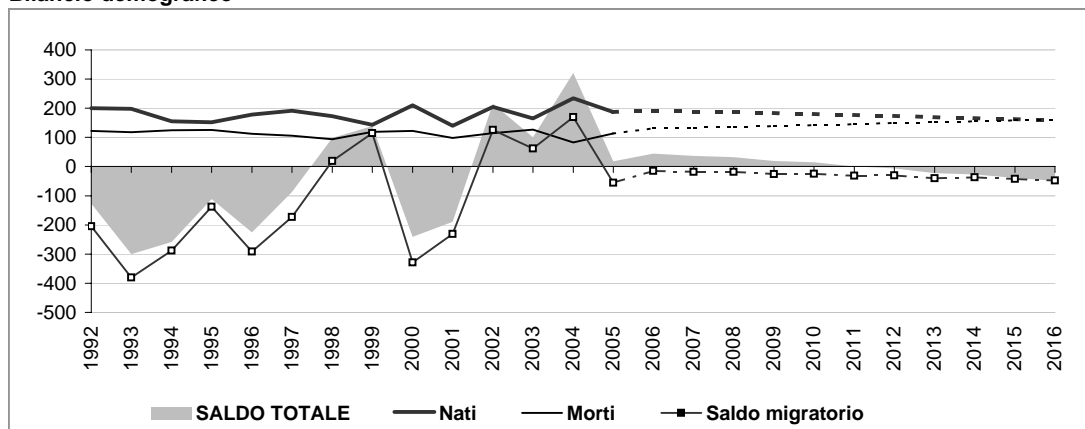

#### Popolazione per età e provenienza

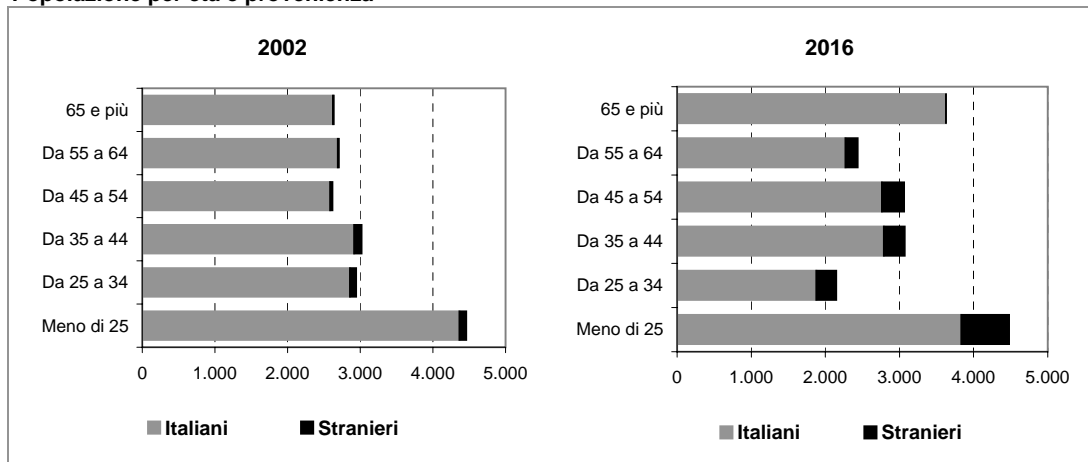

# Comune di TREZZANO SUL NAVIGLIO

## Scheda 1.b. LO SCENARIO DEMOGRAFICO (ipotesi POLI ATTRATTORI)

### Popolazione residente

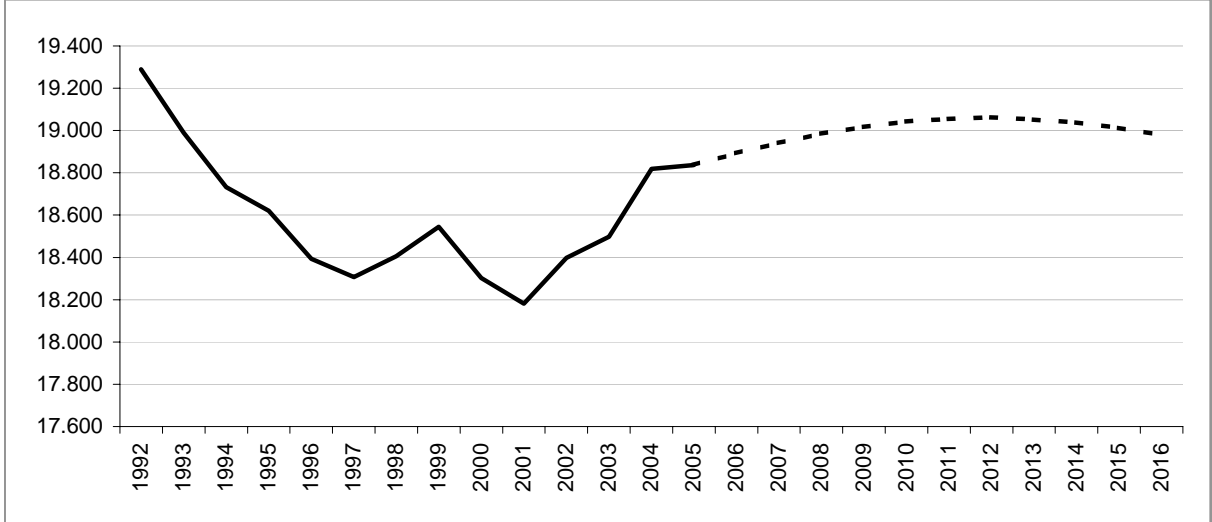

### Bilancio demografico

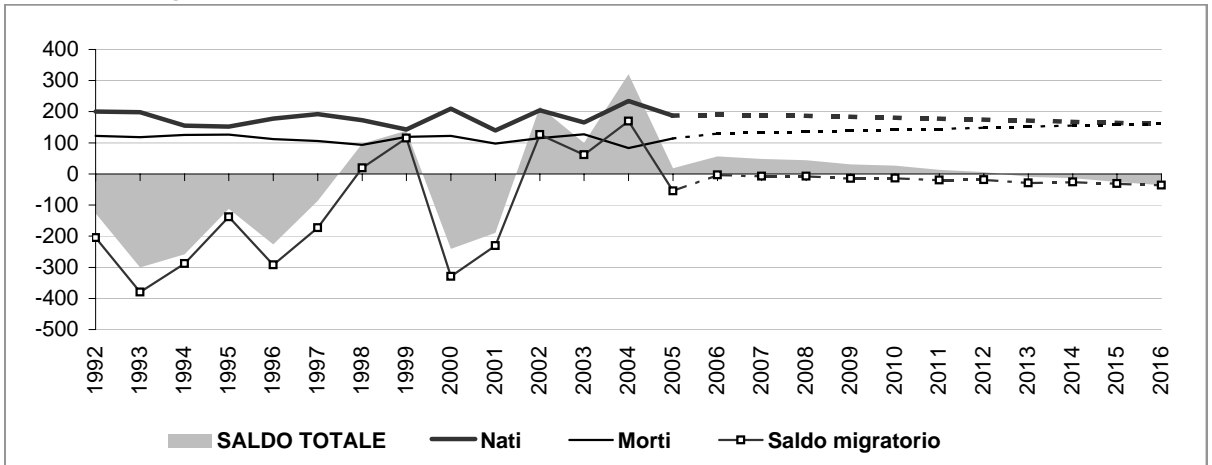

### Popolazione per età e provenienza

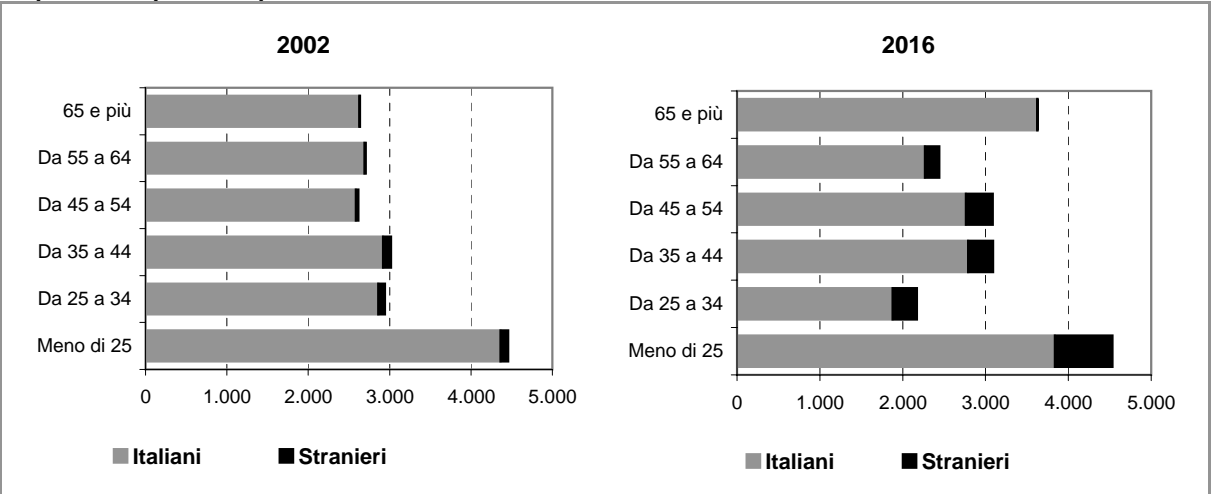



# Comune di TREZZANO SUL NAVIGLIO

## Scheda 2.a. FAMIGLIE E DOMANDA PRIMARIA (ipotesi BASE)

### Famiglie residenti

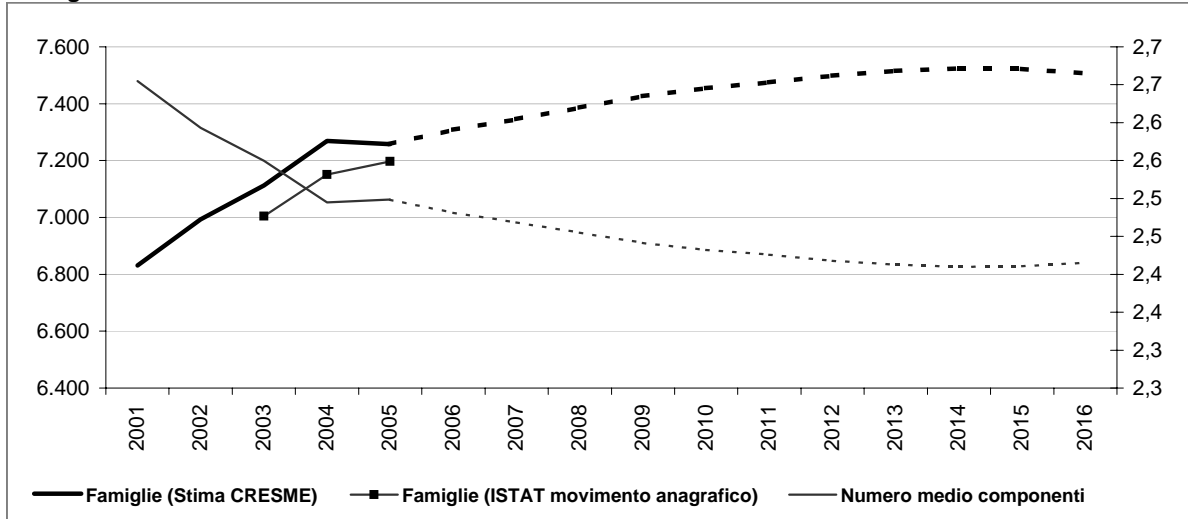

### Dati storici e di scenario

|                               | 2001<br>Censimento | 2001          | 2006          | 2011          | 2016          |
|-------------------------------|--------------------|---------------|---------------|---------------|---------------|
| <b>Popolazione residente</b>  | <b>18.114</b>      | <b>18.182</b> | <b>18.881</b> | <b>18.984</b> | <b>18.842</b> |
| Maschi                        | 8.909              | 8.937         | 9.184         | 9.069         | 8.842         |
| Femmine                       | 9.205              | 9.245         | 9.697         | 9.915         | 10.000        |
| > 25 anni                     | 25%                | 24%           | 24%           | 24%           | 24%           |
| 25 - 34                       | 17%                | 15%           | 13%           | 13%           | 11%           |
| 35 - 54                       | 31%                | 31%           | 33%           | 33%           | 33%           |
| 55 - 64                       | 15%                | 14%           | 13%           | 13%           | 13%           |
| 65 e più                      | 13%                | 16%           | 18%           | 18%           | 19%           |
| <b>di cui di stranieri</b>    | <b>314</b>         | <b>854</b>    | <b>1.265</b>  | <b>1.681</b>  | <b>1.681</b>  |
| Incid. sul popolazione totale | 2%                 | 5%            | 7%            | 9%            | 9%            |
| <b>Famiglie</b>               | <b>6.835</b>       | <b>6.831</b>  | <b>7.309</b>  | <b>7.475</b>  | <b>7.507</b>  |
| Variazione                    |                    | -4            | 478           | 166           | 32            |
| Variazione media annua        |                    |               | 96            | 33            | 6             |
| Numero medio componenti       | 2,6                | 2,7           | 2,5           | 2,4           | 2,4           |

### Famiglie per età della persona di riferimento

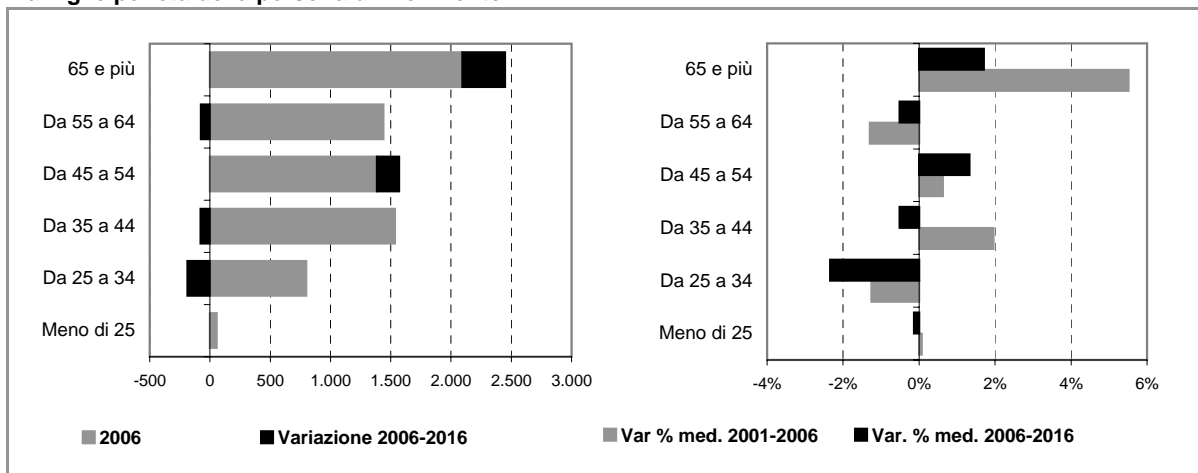

## Comune di TREZZANO SUL NAVIGLIO

### Scheda 2.b. FAMIGLIE E DOMANDA PRIMARIA (ipotesi POLI ATTRATTORI)

#### Famiglie residenti

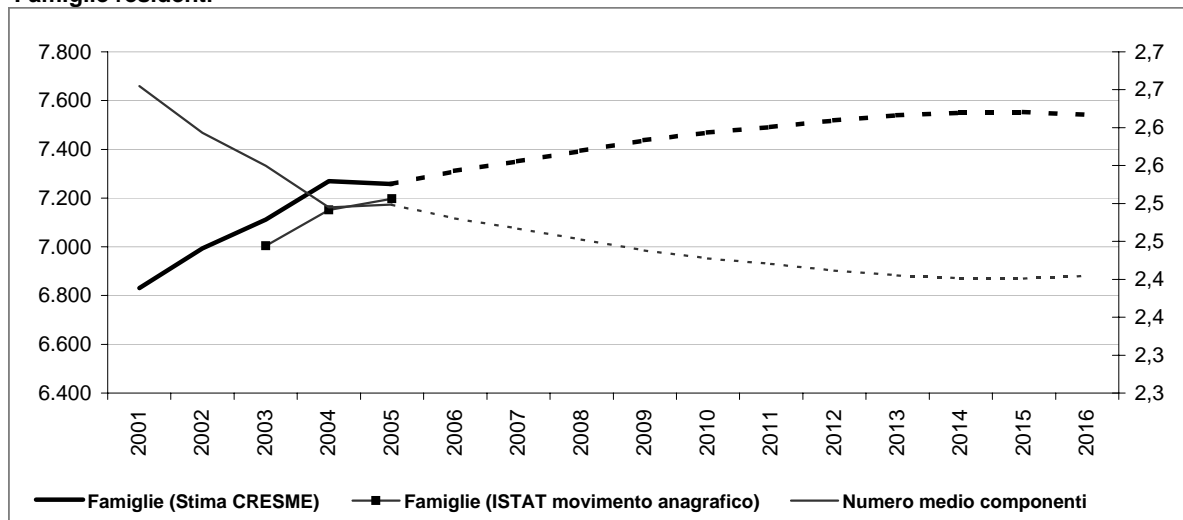

#### Dati storici e di scenario

|                               | 2001<br>Censimento | 2001          | 2006          | 2011          | 2016          |
|-------------------------------|--------------------|---------------|---------------|---------------|---------------|
| <b>Popolazione residente</b>  | <b>18.114</b>      | <b>18.182</b> | <b>18.893</b> | <b>19.056</b> | <b>18.977</b> |
| Maschi                        | 8.909              | 8.937         | 9.189         | 9.096         | 8.895         |
| Femmine                       | 9.205              | 9.245         | 9.704         | 9.959         | 10.082        |
| > 25 anni                     | 25%                | 24%           | 24%           | 24%           | 24%           |
| 25 - 34                       | 17%                | 15%           | 13%           | 13%           | 11%           |
| 35 - 54                       | 31%                | 31%           | 33%           | 33%           | 33%           |
| 55 - 64                       | 15%                | 14%           | 13%           | 13%           | 13%           |
| 65 e più                      | 13%                | 16%           | 18%           | 18%           | 19%           |
| <b>di cui di stranieri</b>    | <b>314</b>         |               | <b>866</b>    | <b>1.336</b>  | <b>1.816</b>  |
| Incid. sul popolazione totale | 2%                 |               | 5%            | 7%            | 10%           |
| <b>Famiglie</b>               | <b>6.835</b>       | <b>6.831</b>  | <b>7.311</b>  | <b>7.492</b>  | <b>7.541</b>  |
| Variazione                    |                    | -4            | 480           | 181           | 49            |
| Variazione media annua        |                    |               | 96            | 36            | 10            |
| Numero medio componenti       | 2,6                | 2,7           | 2,5           | 2,4           | 2,4           |

#### Famiglie per età della persona di riferimento

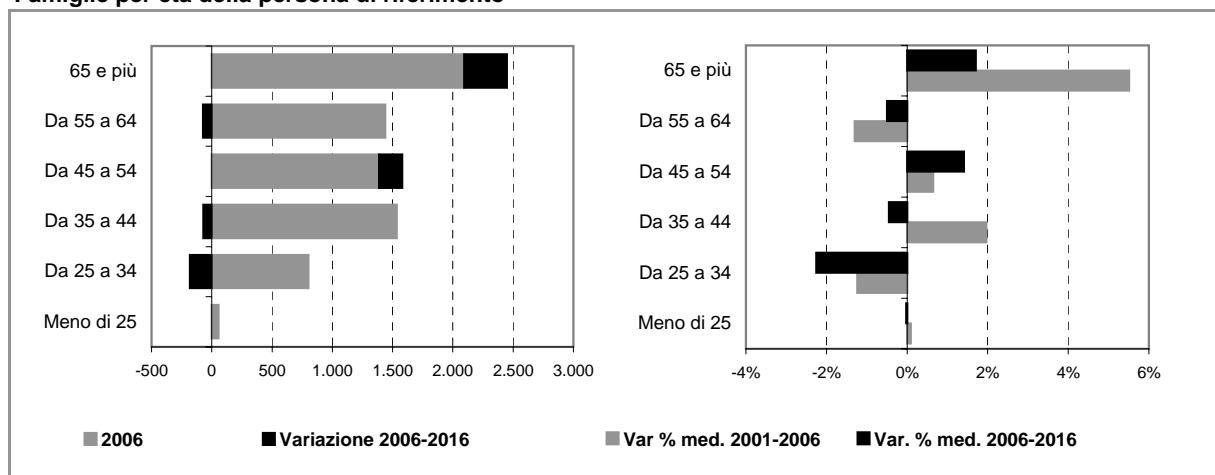



## Comune di TREZZANO SUL NAVIGLIO

### Scheda 4. STOCK EDILIZIO E OFFERTA RESIDENZIALE

#### LO STOCK EDILIZIO RESIDENZIALE AL 2001

##### Abitazioni per tipo di occupazione e titolo di godimento

|   |              |
|---|--------------|
| <b>Occupate da persone residenti</b>          | <b>6.822</b> |
| <i>In proprietà</i>                           | 5.404        |
| <i>In affitto</i>                             | 1.133        |
| <i>Altro titolo</i>                           | 285          |
| <b>Occupate solo da persone non residenti</b> | <b>22</b>    |
| <b>Non occupate</b>                           | <b>190</b>   |
| <b>Totale</b>                                 | <b>7.034</b> |

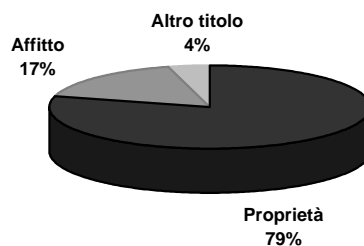

##### Abitazioni occupate in proprietà per figura giuridica del proprietario

|   | Proprietà    | Affitto      | Altro titolo | Totale       |
|---|--------------|--------------|--------------|--------------|
| <b>Persona fisica</b>                               | <b>5.356</b> | <b>529</b>   | <b>225</b>   | <b>6.110</b> |
| <b>Impresa o società</b>                            | <b>18</b>    | <b>157</b>   | <b>32</b>    | <b>207</b>   |
| <b>Soggetti pubblici, agevolati e convenzionati</b> | <b>17</b>    | <b>378</b>   | <b>13</b>    | <b>408</b>   |
| <i>Cooperativa edilizia</i>                         | 8            | 1            | 0            | 9            |
| <i>Stato, Regione, Provincia, Comune</i>            | 4            | 133          | 10           | 147          |
| <i>Ente previdenziale</i>                           | 1            | 6            | 0            | 7            |
| <i>IACP o Azienda per il Territorio</i>             | 4            | 238          | 3            | 245          |
| <b>Altro</b>  | <b>13</b>    | <b>69</b>    | <b>15</b>    | <b>97</b>    |
| <b>Totale</b>                                       | <b>5.404</b> | <b>1.133</b> | <b>285</b>   | <b>6.822</b> |

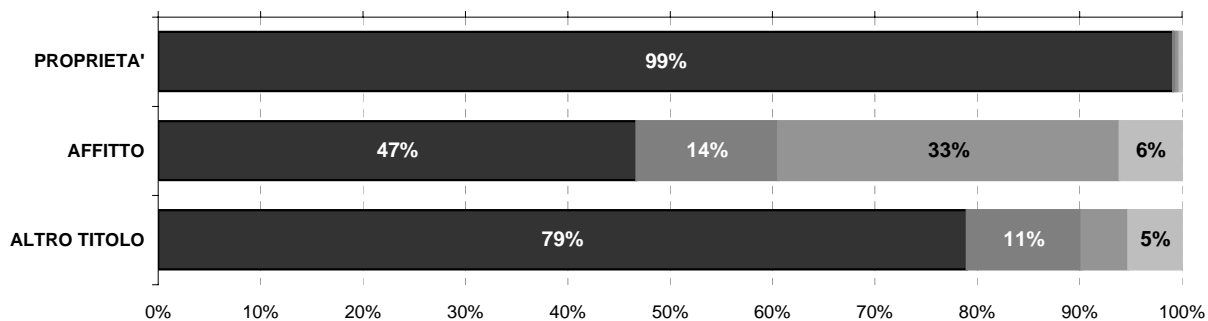

Persona fisica
  Impresa o società
  Soggetti pubblici, agevolati e convenzionati
  Altro

#### L'ATTIVITA' EDILIZIA RESIDENZIALE

##### Abitazioni ultimate tra il 2002 ed il 2006

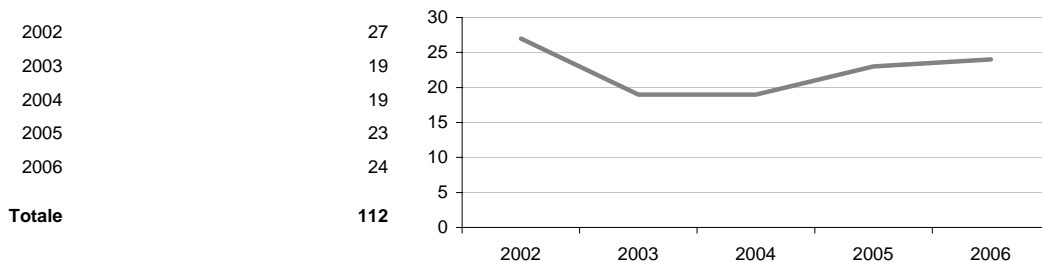

# Comune di TREZZANO SUL NAVIGLIO

## Scheda 5. LA DOMANDA ABITATIVA

### SCENARI DELLA DOMANDA TRA 2006 E 2016

|                              | IPOTESI A* | IPOTESI B* |
|------------------------------|------------|------------|
| DOMANDA COMPLESSIVA          | 677        | 711        |
| DOMANDA PREGRESSA AL 2006    | 479        | 481        |
| DOMANDA AGGIUNTIVA 2006-2016 | 199        | 230        |



### LA DOMANDA PREGRESSA

|  | IPOTESI A* | IPOTESI B* |
|--|------------|------------|
| DOMANDA PREGRESSA AL 2006                    | 479        | 481        |
| DOMANDA PREGRESSA AL 2001                    | 117        | 117        |
| Sovraffollamento                             | 112        | 112        |
| Coabitazione                                 | 5          | 5          |
| Senza abitazione e con sistemazione precaria | 0          | 0          |
| NUOVE FAMIGLIE 2001-2006                     | 474        | 476        |
| ABITAZIONI ULTIME 2001-2006                  | 112        | 112        |

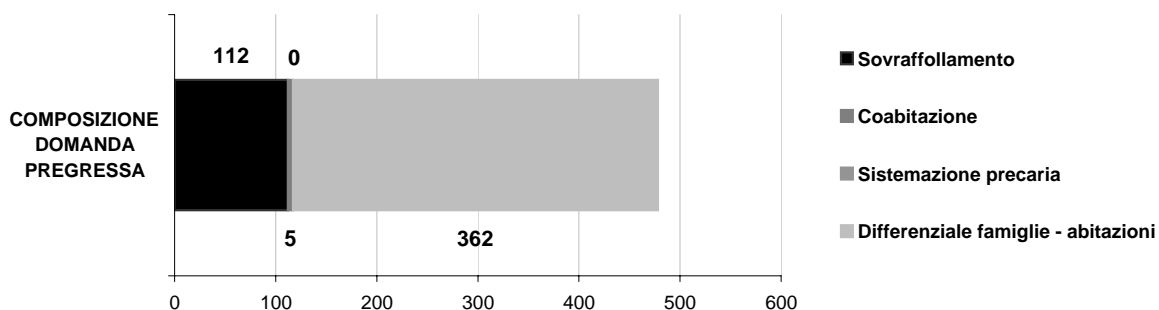
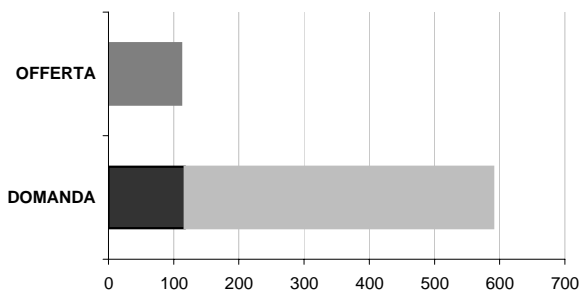

### LA DOMANDA AGGIUNTIVA

|                          | IPOTESI A* | IPOTESI B* | VARIAZIONE MEDIA ANNUA |
|--------------------------|------------|------------|------------------------|
| NUOVE FAMIGLIE 2001-2006 | 474        | 476        | 2001-2006 (A*)         |
|                          |            |            | 2001-2006 (B*)         |
| NUOVE FAMIGLIE 2006-2016 | 199        | 230        | IPOTESI A*             |
|                          |            |            | IPOTESI B*             |

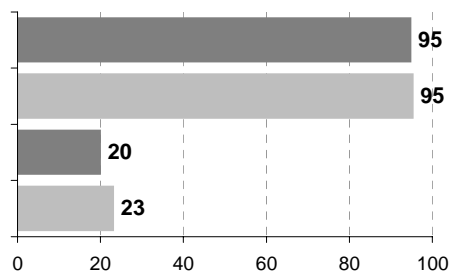

\* IPOTESI A = IPOTESI BASE  
IPOTESI B = IPOTESI POLI ATTRATTORI



## Comune di ZIBIDO SAN GIACOMO

### Scheda 1.a. LO SCENARIO DEMOGRAFICO (ipotesi BASE)

#### Popolazione residente

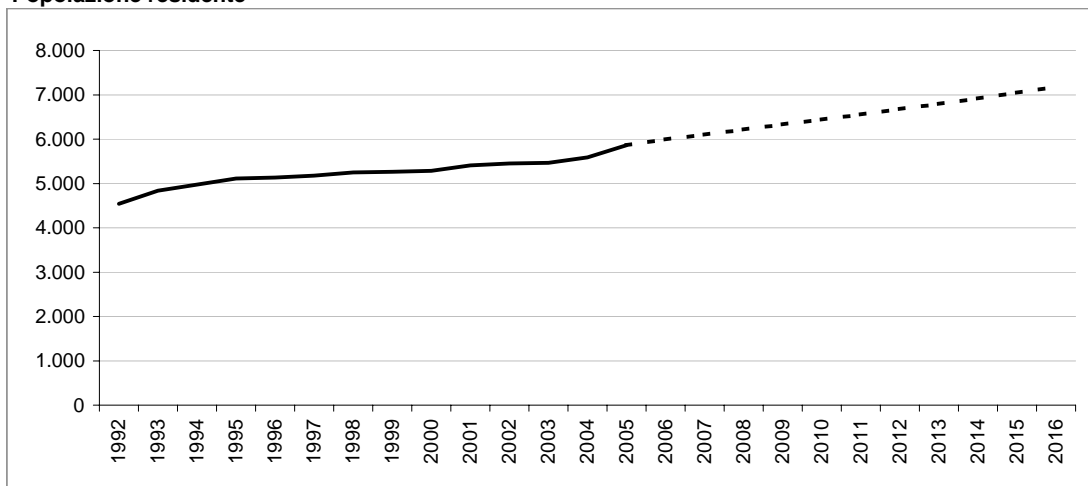

#### Bilancio demografico

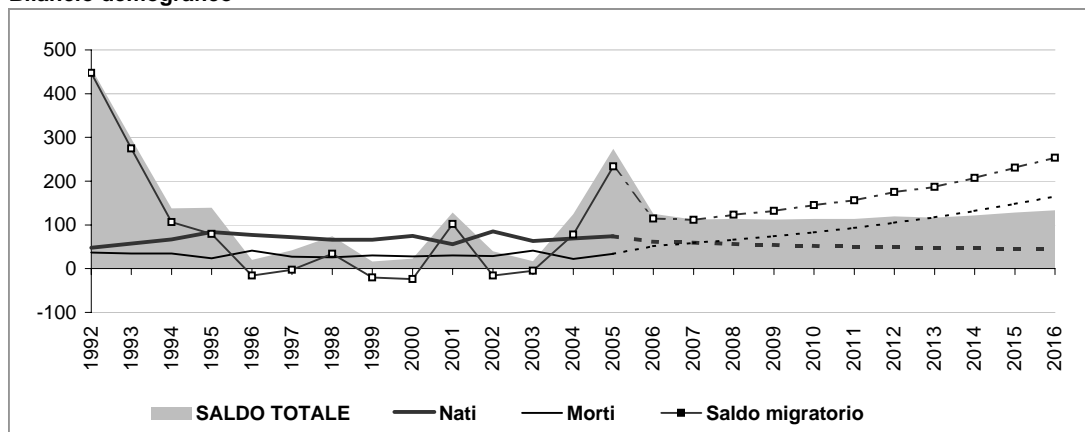

#### Popolazione per età e provenienza

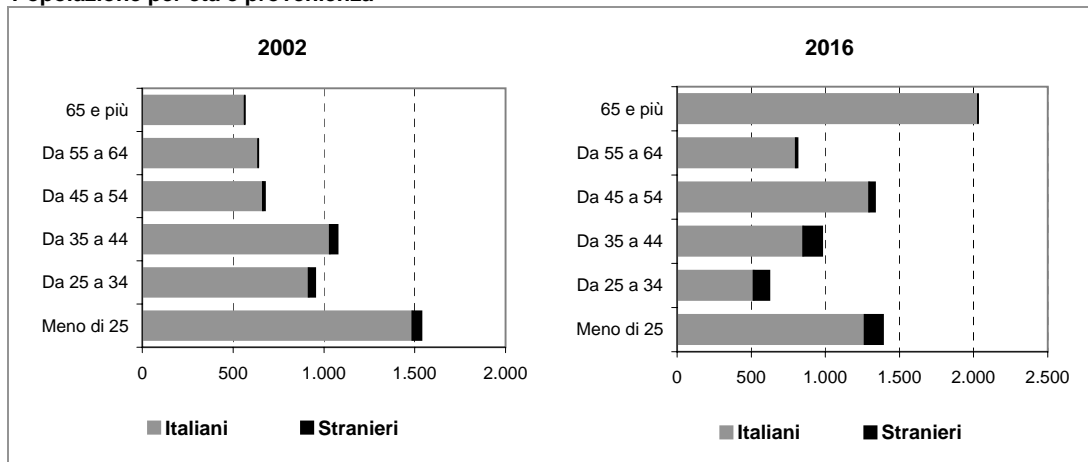

# Comune di ZIBIDO SAN GIACOMO

## Scheda 1.b. LO SCENARIO DEMOGRAFICO (ipotesi POLI ATTRATTORI)

### Popolazione residente

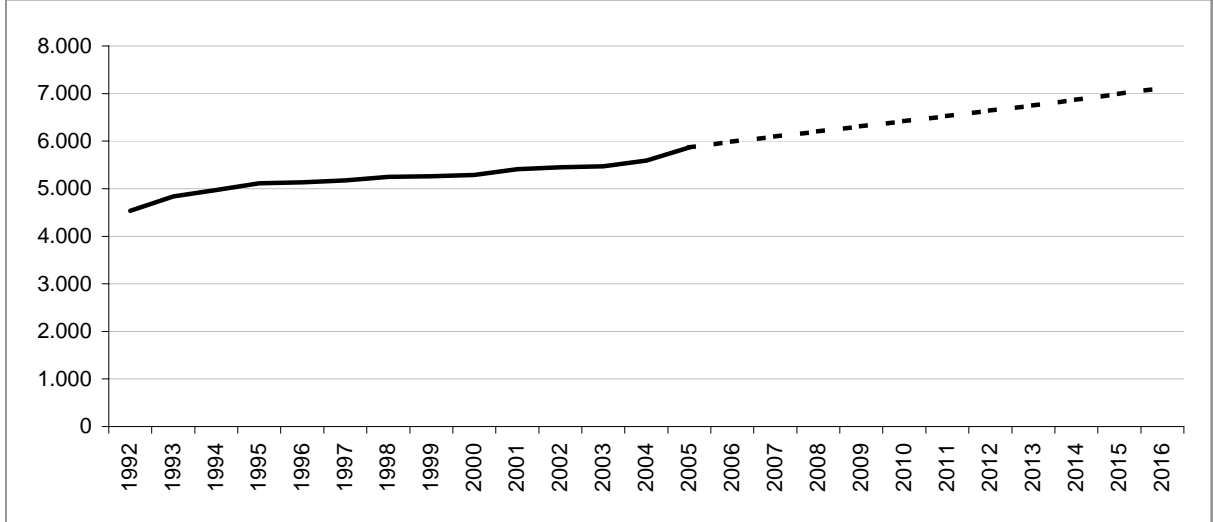

### Bilancio demografico

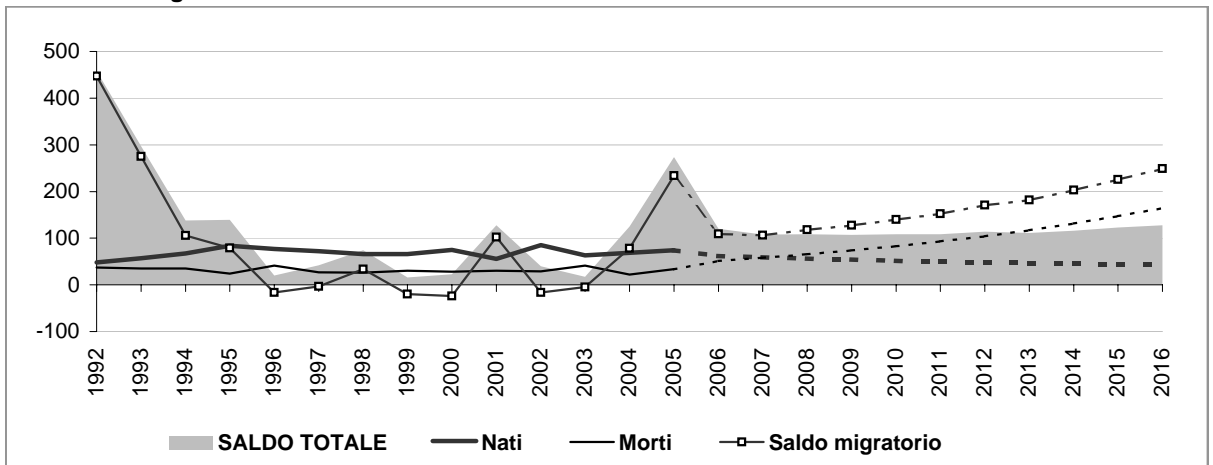

### Popolazione per età e provenienza

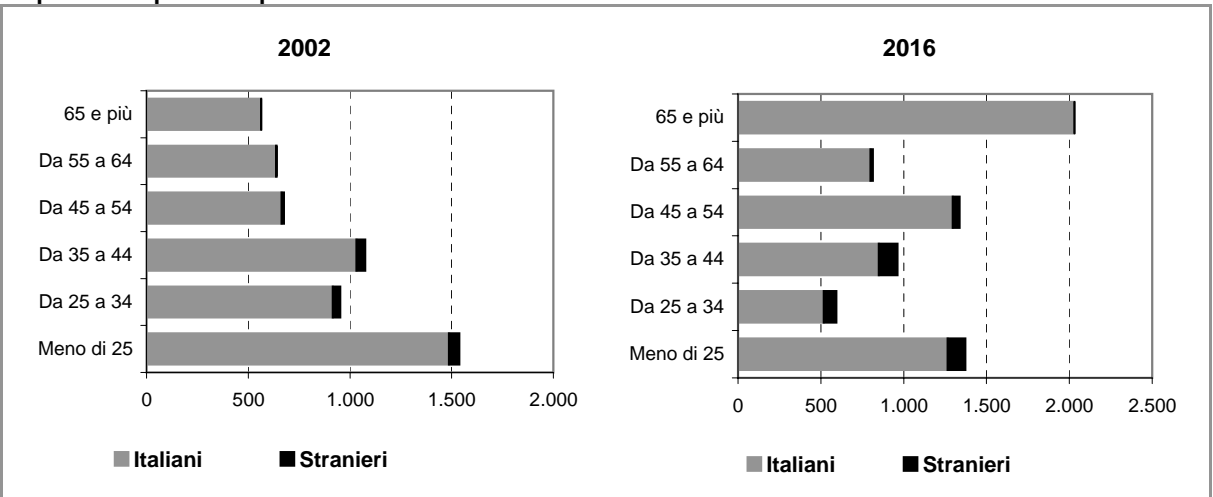



## Comune di ZIBIDO SAN GIACOMO

### Scheda 2.a. FAMIGLIE E DOMANDA PRIMARIA (ipotesi BASE)

#### Famiglie residenti

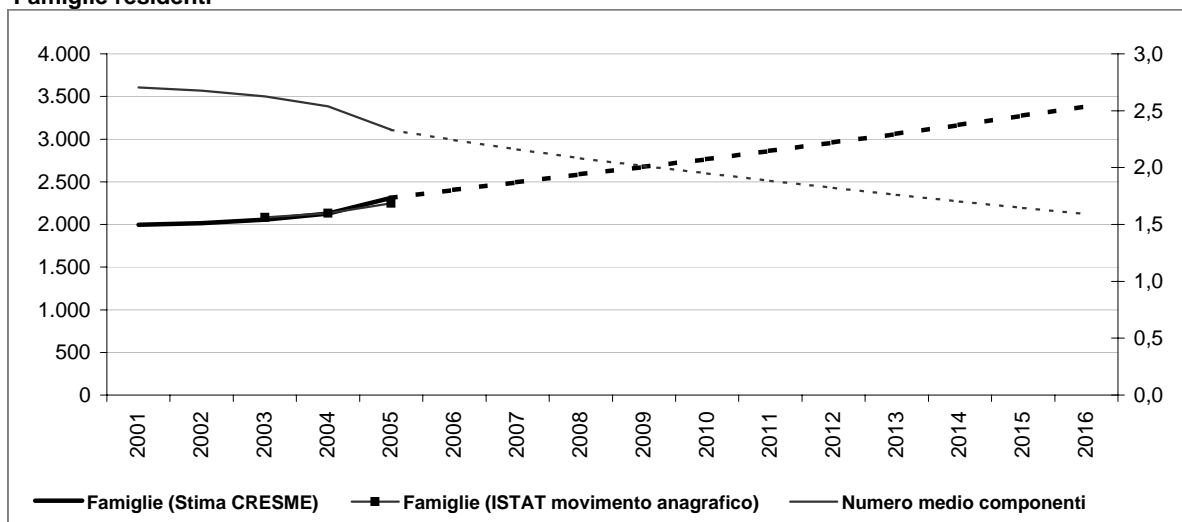

#### Dati storici e di scenario

|                               | 2001<br>Censimento | 2001         | 2006         | 2011         | 2016         |
|-------------------------------|--------------------|--------------|--------------|--------------|--------------|
| <b>Popolazione residente</b>  | <b>5.415</b>       | <b>5.410</b> | <b>5.991</b> | <b>6.557</b> | <b>7.177</b> |
| Maschi                        | 2.694              | 2.690        | 3.001        | 3.310        | 3.696        |
| Femmine                       | 2.721              | 2.720        | 2.990        | 3.248        | 3.481        |
| > 25 anni                     | 28%                | 26%          | 23%          | 23%          | 19%          |
| 25 - 34                       | 19%                | 13%          | 10%          | 10%          | 9%           |
| 35 - 54                       | 32%                | 34%          | 35%          | 35%          | 32%          |
| 55 - 64                       | 11%                | 12%          | 11%          | 11%          | 11%          |
| 65 e più                      | 10%                | 15%          | 21%          | 21%          | 28%          |
| <b>di cui di stranieri</b>    | <b>144</b>         | <b>243</b>   | <b>329</b>   | <b>418</b>   | <b>418</b>   |
| Incid. sul popolazione totale | 3%                 | 4%           | 5%           | 6%           | 6%           |
| <b>Famiglie</b>               | <b>1.995</b>       | <b>1.995</b> | <b>2.404</b> | <b>2.862</b> | <b>3.384</b> |
| Variazione                    |                    | 0            | 410          | 458          | 521          |
| Variazione media annua        |                    |              | 82           | 92           | 104          |
| Numero medio componenti       | 2,7                | 2,7          | 2,2          | 1,9          | 1,6          |

#### Famiglie per età della persona di riferimento

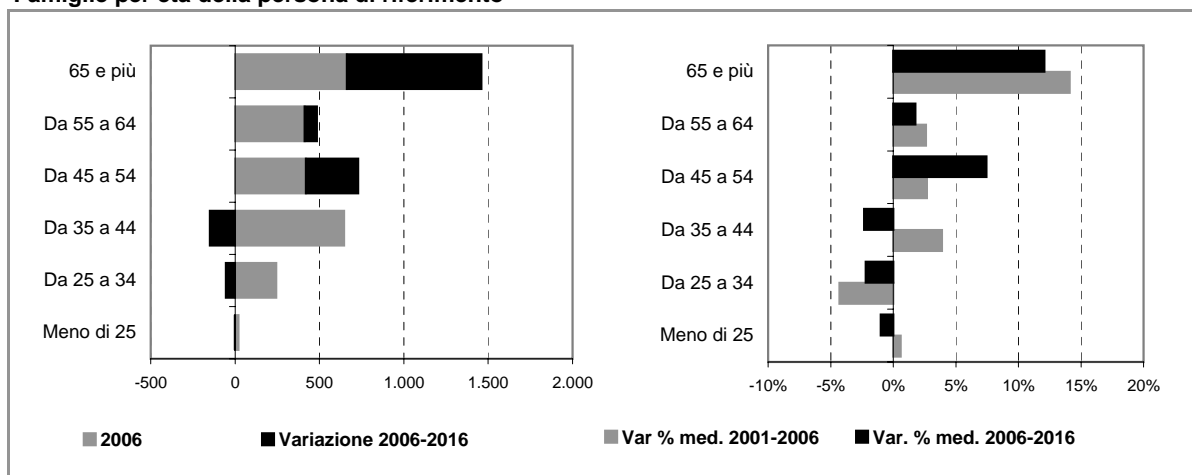

## Comune di ZIBIDO SAN GIACOMO

### Scheda 2.b. FAMIGLIE E DOMANDA PRIMARIA (ipotesi POLI ATTRATTORI)

#### Famiglie residenti

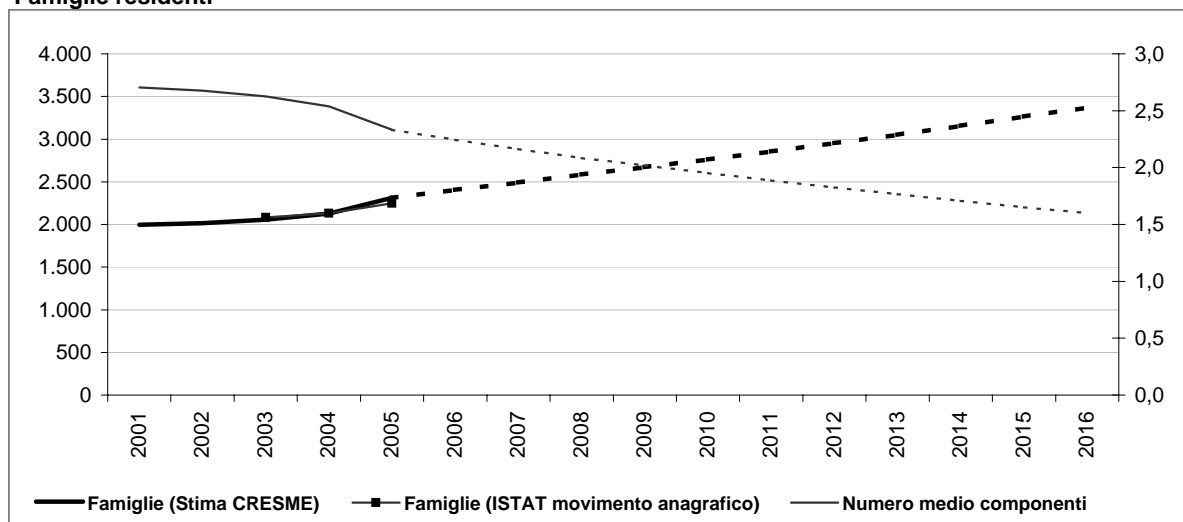

#### Dati storici e di scenario

|                               | 2001<br>Censimento | 2001         | 2006         | 2011         | 2016         |
|-------------------------------|--------------------|--------------|--------------|--------------|--------------|
| <b>Popolazione residente</b>  | <b>5.415</b>       | <b>5.410</b> | <b>5.986</b> | <b>6.526</b> | <b>7.118</b> |
| Maschi                        | 2.694              | 2.690        | 2.998        | 3.290        | 3.660        |
| Femmine                       | 2.721              | 2.720        | 2.988        | 3.236        | 3.458        |
| > 25 anni                     | 28%                | 26%          | 22%          | 22%          | 19%          |
| 25 - 34                       | 19%                | 13%          | 10%          | 10%          | 8%           |
| 35 - 54                       | 32%                | 34%          | 35%          | 35%          | 32%          |
| 55 - 64                       | 11%                | 12%          | 11%          | 11%          | 11%          |
| 65 e più                      | 10%                | 15%          | 22%          | 22%          | 29%          |
| <b>di cui di stranieri</b>    | <b>144</b>         |              | <b>238</b>   | <b>298</b>   | <b>359</b>   |
| Incid. sul popolazione totale | 3%                 |              | 4%           | 5%           | 5%           |
| <b>Famiglie</b>               | <b>1.995</b>       | <b>1.995</b> | <b>2.403</b> | <b>2.855</b> | <b>3.369</b> |
| Variazione                    |                    | 0            | 409          | 452          | 513          |
| Variazione media annua        |                    |              | 82           | 90           | 103          |
| Numero medio componenti       | 2,7                | 2,7          | 2,2          | 1,9          | 1,6          |

#### Famiglie per età della persona di riferimento

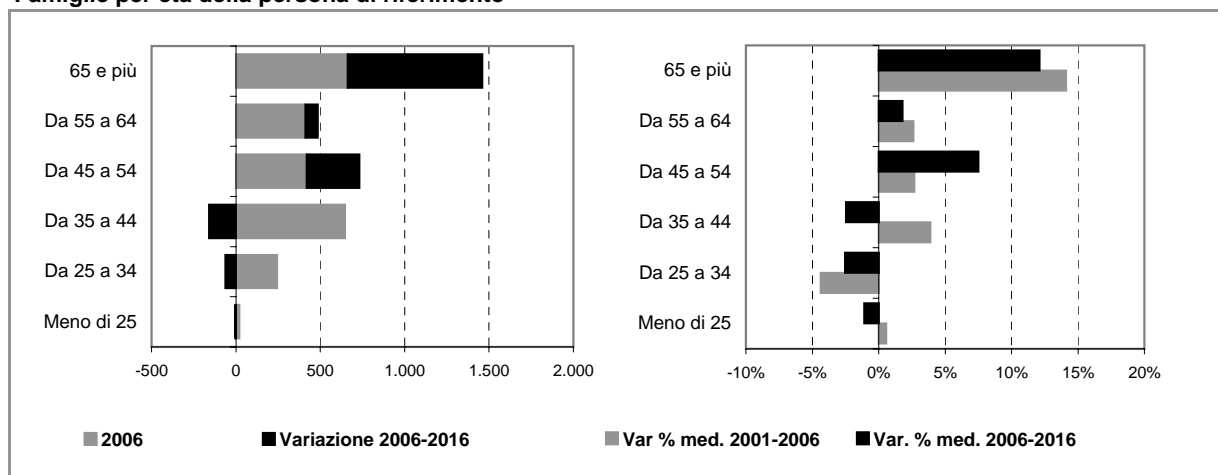



## Comune di ZIBIDO SAN GIACOMO

### Scheda 4. STOCK EDILIZIO E OFFERTA RESIDENZIALE

#### LO STOCK EDILIZIO RESIDENZIALE AL 2001

##### Abitazioni per tipo di occupazione e titolo di godimento

|   |              |
|---|--------------|
| <b>Occupate da persone residenti</b>          | <b>1.989</b> |
| <i>In proprietà</i>                           | 1.530        |
| <i>In affitto</i>                             | 327          |
| <i>Altro titolo</i>                           | 132          |
| <b>Occupate solo da persone non residenti</b> | <b>18</b>    |
| <b>Non occupate</b>                           | <b>85</b>    |
| <b>Totale</b>                                 | <b>2.092</b> |

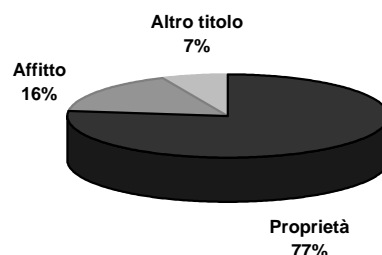

##### Abitazioni occupate in proprietà per figura giuridica del proprietario

|   | Proprietà    | Affitto    | Altro titolo | Totale       |
|---|--------------|------------|--------------|--------------|
| <b>Persona fisica</b>                               | n.d.         | n.d.       | n.d.         | n.d.         |
| <b>Impresa o società</b>                            | n.d.         | n.d.       | n.d.         | n.d.         |
| <b>Soggetti pubblici, agevolati e convenzionati</b> | n.d.         | n.d.       | n.d.         | n.d.         |
| <i>Cooperativa edilizia</i>                         | n.d.         | n.d.       | n.d.         | n.d.         |
| <i>Stato, Regione, Provincia, Comune</i>            | n.d.         | n.d.       | n.d.         | n.d.         |
| <i>Ente previdenziale</i>                           | n.d.         | n.d.       | n.d.         | n.d.         |
| <i>IACP o Azienda per il Territorio</i>             | n.d.         | n.d.       | n.d.         | n.d.         |
| <b>Altro</b>  | n.d.         | n.d.       | n.d.         | n.d.         |
| <b>Totale</b>                                       | <b>1.530</b> | <b>327</b> | <b>132</b>   | <b>1.989</b> |

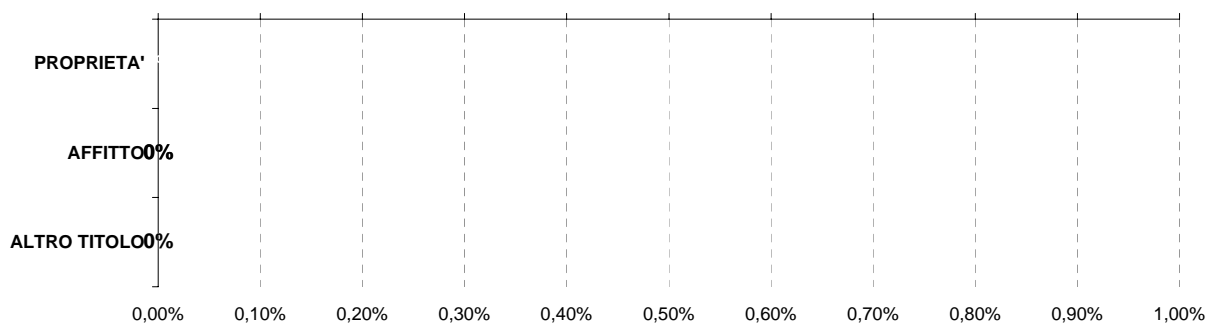

Persona fisica
  Impresa o società
  Soggetti pubblici, agevolati e convenzionati
  Altro

#### L'ATTIVITA' EDILIZIA RESIDENZIALE

##### Abitazioni ultimate tra il 2002 ed il 2006

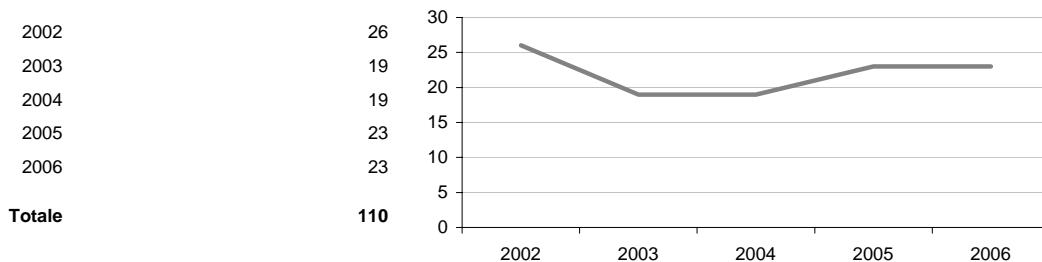

# Comune di ZIBIDO SAN GIACOMO

## Scheda 5. LA DOMANDA ABITATIVA

### SCENARI DELLA DOMANDA TRA 2006 E 2016

|                              | IPOTESI A* | IPOTESI B* |
|------------------------------|------------|------------|
| DOMANDA COMPLESSIVA          | 1.313      | 1.298      |
| DOMANDA PREGRESSA AL 2006    | 333        | 332        |
| DOMANDA AGGIUNTIVA 2006-2016 | 979        | 965        |

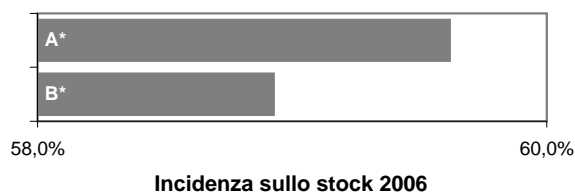

### LA DOMANDA PREGRESSA

|  | IPOTESI A* | IPOTESI B* |
|--|------------|------------|
| DOMANDA PREGRESSA AL 2006                    | 333        | 332        |
| DOMANDA PREGRESSA AL 2001                    | 34         | 34         |
| Sovraffollamento                             | 32         | 32         |
| Coabitazione                                 | 1          | 1          |
| Senza abitazione e con sistemazione precaria | 1          | 1          |
| NUOVE FAMIGLIE 2001-2006                     | 409        | 408        |
| ABITAZIONI ULTIME 2001-2006                  | 110        | 110        |

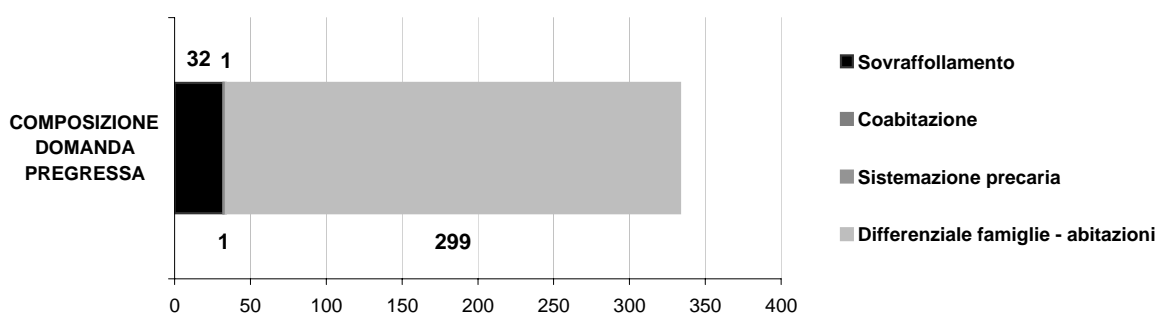
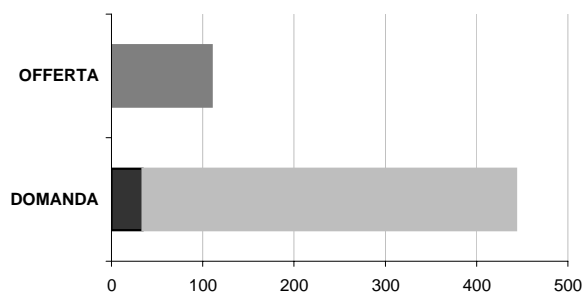

### LA DOMANDA AGGIUNTIVA

|                          | IPOTESI A* | IPOTESI B* |
|--------------------------|------------|------------|
| NUOVE FAMIGLIE 2001-2006 | 409        | 408        |
| NUOVE FAMIGLIE 2006-2016 | 979        | 965        |

#### VARIAZIONE MEDIA ANNUA

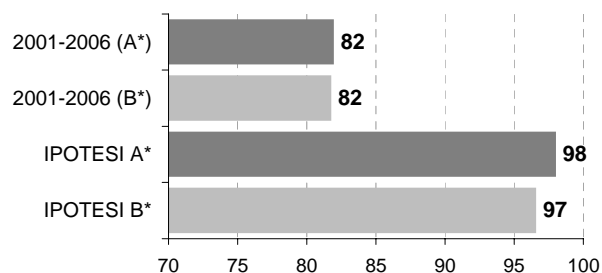

\* IPOTESI A = IPOTESI BASE  
IPOTESI B = IPOTESI POLI ATTRATTORI

